ЗОДЧИЙ торговый дом
Подлежит обязательной сертификации
МЕБЕЛЬ ДЛЯ ВАННОЙ
ОКТЯБРЬ -15%
с 8⁰⁰ до 21⁰⁰
Ул. Комсомольская, 247б
☎ 75-00-75

№42 (906) 21 октября 2015 среда

ТелеМир ™

Твоя любимая газета

16+

НУЗ «ДОРОЖНАЯ БОЛЬНИЦА НА СТАНЦИИ ЮЖНО-САХАЛИНСК ОАО РЖД»
МЫ РАБОТАЕМ ПО ПОЛИСАМ ОБЯЗАТЕЛЬНОГО МЕДИЦИНСКОГО СТРАХОВАНИЯ
www.sakhmedrzd.ru
• врач функциональной диагностики • гинеколог • дерматовенеролог • кардиолог • невролог • отоларинголог • пластический хирург (т. 26-08-04)
• рентгенолог • стоматолог (т. 71-93-63) • терапевт • токсиколог • травматолог-ортопед • уролог • хирург
• Помощь в стационаре (хирургическое, гинекологическое, терапевтическое, неврологическое отделения)
• Кабинет УЗИ (т. 71-92-88)
• Эндоскопический кабинет (т. 44-50-21)
• Стоматологический, ортопедический кабинет (т. 71-93-63)
• Заключение договоров с организациями на проведение всех видов медосмотров (в т. ч. предрейсовые водительского состава) (т. 30-64-23)
г. Поронайск, т. (42431) 5-50-90
г. Холмск, т. (42433) 2-03-47
г. Южно-Сахалинск, 777-300
ул. Украинская, 10 (конечная остановка автобусов 63, 34, 4 А)
71-93-61 - приемный покой
719-257 - регистратура
Лицензия № ЛО-65-01-000612 от 30.12.2013 г. выд. мин. здравоохр. Сах. обл.
О ВОЗМОЖНЫХ ПРОТИВОПОКАЗАНИЯХ ВАС ПРОКОНСУЛЬТИРУЕТ СПЕЦИАЛИСТ

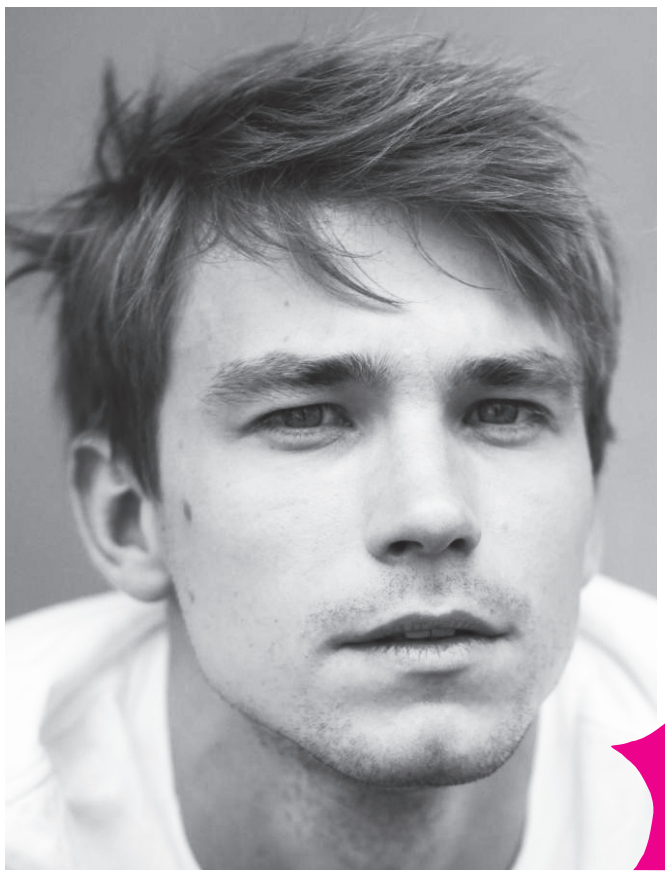

Метод Петрова 5

На Первом канале стартовал самый ожидаемый проект телесезона под названием «Метод». Актер Александр Петров играет одну из ролей в сериале. Он признался, что все съемки шли в строжайшей секретности, и поделился с нашим московским корреспондентом впечатлениями от этой работы.

Каким образом актер Иван Шабалтас получил квартиру?

Подробности на стр. 7

БУРЕНИЕ СКВАЖИН ПОД ВОДУ С ОБСАДКОЙ
Гарантия
Требуется специалист-бурильщик
28-79-37, 8924-282-88-88

УГОЛЬ сортированный
ДРОВА пиленые
48–57–77

СРОЧНОЕ ФОТО НА ДОКУМЕНТЫ ЗА 5 МИНУТ
• ФОТОАЛЬБОМЫ И РАМКИ
• КАЛЕНДАРИ, ВИЗИТКИ
• ЦИФРОВАЯ ПЕЧАТЬ
• РЕСТАВРАЦИЯ РАЗЛИЧНОЙ СЛОЖНОСТИ
• НАНЕСЕНИЕ ИЗОБРАЖЕНИЙ НА КРУЖКИ, ТАРЕЛКИ, ФУТБОЛКИ
• ИЗГОТОВЛЕНИЕ ПАЗЛОВ И БРЕЛОКОВ С ФОТОГРАФИЕЙ
• БРОШЮРОВАНИЕ, КСЕРОКОПИРОВАНИЕ
Подлежит обязательной сертификации
Ул. Сахалинская, 100, т. 250-207
E-mail: sakh.foto@mail.ru

ИП Ли Ю.А. ИНН 650301837369, ОГРН 314650419900019
ДЕТСКИЙ САД «Два+»
Приглашаем детей от 1 года до 3 лет в группу ухода и присмотра.
Детей сопровождают педагог-психолог, воспитатели.
Наша программа обеспечивает развитие личности, мотивации и способностей детей в различных видах деятельности.
Ведём запись
К нам ходят с удовольствием!
ул. Горького, 11 Б.
тел.: 485-705, 484-160
Звонить после 16.00

Отдел информации «Телемира» 49-16-06

ООО «Ломбард «АСК» ОГРН 1146501005430
ул. Ленина 168
ЛОМБАРД «АСК»
ТЦ «Современник»
ЗАЙМЫ, СКУПКА-ПРОДАЖА
ИНДИВИДУАЛЬНЫЙ ПОДХОД
Тел.: 60-62-62, 8-914-754-08-07

МАГАЗИН «ФАЗЕНДА»
ТОВАРЫ ДЛЯ ДАЧНИКОВ
ЧЕСНОК ОЗИМЫЙ, ЛУК-СЕВОК
ЦВЕТЫ ЛУКОВИЧНЫЕ:
ТЮЛЬПАНЫ, КРОКУСЫ, АНЕМОНЫ, РЯБЧИКИ
• удобрения осенние в ассортименте • укрывной материал • раскислитель, побелка • сидераты: рожь, овес, горчица • средства от грызунов
И многое другое!
Адрес: пр. Мира, 235 (вход с улицы Емельянова)
Тел.: 73-63-46, 8-924-190-68-08
ПН - ПТ - с 10.00 до 18.00, СБ - ВС - с 09.00 до 17.00

НОВАЯ ВАННА
Акриловая ванна
Срок службы 15-20 лет
Компания "ЧИСТЫЙ МИР"
Т. 44-32-90
www.vanna-vanny.ru
Подлежит обязательной сертификации
БЕЗ ВЫНОСА СТАРОЙ!

ООО «Ломбард Изумруд+» ОГРН 1146501010391 ИНН 1146501010391
ЛОМБАРД
ЗАЙМЫ ПОД ЗАЛОГ
ПОКУПКА И ПРОДАЖА ИМУЩЕСТВА
ЗОЛОТО 1 500 руб./г
73-64-10
Заходите, господа, деньги есть у нас всегда!
Пр. Мира, 239 г (напротив ТЦ «Рай»); ул. Ленина, 213 (Дом Быта), т. 399-400

КОМИССИОННЫЙ МАГАЗИН «Универсал»
ПОКУПАЕМ, ПРОДАЕМ, НА КОМИССИЮ БЕРЕМ
Ул. Пограничная, 49
Тел.: 25-41-25, 8-914-755-41-25

ЛОМБАРД
Низкие процентные ставки
Индивидуальный подход
Ул. Тихоокеанская, 26, оф. 1
Тел.: 40-46-47, 22-23-23
ООО "Юнона Компани"
ана875_49-52

КОСМЕТОЛОГИЯ НА ЕСЕНИНА
✓ Мезотерапия
✓ Контурная пластика лица, шеи, декольте
✓ Криопроцедуры
✓ Чистка лица ✓ Лечение акне
✓ Фотоэпиляция, фотоомоложение
✓ Пирсинг ✓ Солярий
ПОДАРОЧНЫЕ СЕРТИФИКАТЫ
http://baly19.wix.com/kosmo
Ул. Есенина, 44
Т.: 22-96-44, 8-962-152-00-50
Лиц. ЛО-65-01-000541 от 30.10.12 г. выд. Мин. здравоохран. Сах. обл.
ИМЕЮТСЯ ПРОТИВОПОКАЗАНИЯ, О КОТОРЫХ ВАС ПРОКОНСУЛЬТИРУЕТ СПЕЦИАЛИСТ

Подлежит обязательной сертификации
ДЕТСКИЙ МАГАЗИН "ЖИРАФИК"
Пр. Мира, 244 (вход справа).
Тел. 46-12-91
САНКИ-КОЛЯСКА
ЛЕДЯНКИ
ДЕТСКАЯ МЕБЕЛЬ

ЛИКВИДАЦИЯ
г. Южно-Сахалинск, ул. Крайняя, 6
тел.: 40-21-57, 256-111
РАСПРОДАЖА СКЛАДА ПОСУДЫ
(керамической, из металла, стекла, пластика)
Тарелки от 11 руб.
Наборы из 25 предметов от 400 руб.
ЛЮБЫЕ ТОВАРЫ ДЛЯ ДОМА
Приходите всем коллективом с друзьями, знакомыми и соседями и покупайте по ЗАКУПОЧНЫМ ЦЕНАМ 2013 года.
Особо активным - СКИДКИ!
ОПТОВИКАМ - СКИДКИ!

Стоматологическая клиника
ООО «Стоматолог»
• ЛЕЧЕНИЕ ЗУБОВ
• ПРОТЕЗИРОВАНИЕ НА ИМПЛАНТАТАХ
• МЕТАЛЛОКЕРАМИЧЕСКИЕ КОРОНКИ ФРЕЗЕРОВАННЫЕ
• ВКЛАДКИ КЕРАМИЧЕСКИЕ
• ЦЕЛЬНЫЕ ДИОКСИД-ЦИРКОНИЕВЫЕ КОРОНКИ (БЕЗ СКОЛА КЕРАМИКИ)
• ВРЕМЕННЫЕ ДОЛГОСРОЧНЫЕ КОРОНКИ (КОМПОЗИТНЫЕ)
• БЮГЕЛЬНЫЕ ПРОТЕЗЫ
• МЯГКИЕ ПРОТЕЗЫ
• ЦЕЛЬНОЛИТЫЕ И МЕТАЛЛИЧЕСКИЕ ФРЕЗЕРОВАННЫЕ ПРОТЕЗЫ
БУЛЬВАР им. АНКУДИНОВА, 11
ТЕЛ.: 76-22-98, 60-45-45
МЫ РАБОТАЕМ С 10.00 ДО 18.00
ИМЕЮТСЯ ПРОТИВОПОКАЗАНИЯ, ПРОКОНСУЛЬТИРУЙТЕСЬ С ВРАЧОМ
ЛИЦЕНЗИЯ ЛО-65-01-000624 ОТ 21.02.2014 ВЫДАНА МИНИСТЕРСТВОМ ЗДРАВООХРАНЕНИЯ САХАЛИНСКОЙ ОБЛАСТИ

НОВОЕ БОЛЬШОЕ ПОСТУПЛЕНИЕ!
ПОЛОТЕНЦА на любой вкус и кошелек!
Разных расцветок, размеров (для лица, для рук, банные), именные, с рисунками, с принтами, с СИМВОЛОМ 2016 года - ОБЕЗЬЯНОЙ!
НАШИ ЦЕНЫ РАДУЮТ!
Много полезных мелочей для дома.
Микрорынок «Центральный» (возле Дома торговли), павильоны «Домашняя атмосфера» Тел. 26-81-68
Микрорынок «Ганеша», ул. Крюкова, 83, павильон 21 (за бывшим «Лунным светом»)

Реклама

содержание

ИНТЕРЕСНО
6 дней, 7 ночей стр. 2-4, 15
интервью стр. 5
звездный десант стр. 6-8
гороскоп на неделю стр. 9
что? где? когда? стр. 10-11
один дома стр. 21
сделаем это по-быстрому стр. 22
ТВ-ПРОГРАММА
центральные каналы стр. 9
ЛУННЫЙ КАЛЕНДАРЬ стр. 13
СТРОИТЕЛЬСТВО И РЕМОНТ стр. 16-17
ВСЕ ДЛЯ ДОМА стр. 17
АВТОМОБИЛИ стр. 17
РАБОТА И ОБРАЗОВАНИЕ стр. 17
ОТДЫХ стр. 18
ЗДОРОВЬЕ стр. 18
ЮРИДИЧЕСКИЕ, БУХГАЛТЕРСКИЕ УСЛУГИ стр. 19
НЕДВИЖИМОСТЬ
недвижимость стр. 19
ПАМЯТНИКИ, РИТУАЛЬНЫЕ УСЛУГИ стр. 20
ОБЪЯВЛЕНИЯ стр. 20

одной строкой

БЕЗ СВЕТА на несколько часов остались два населенных пункта в Анивском районе. Злоумышленники, которых разыскивает полиция, 18 октября спилили опору линии электропередачи напряжением 10 кВ, в результате жители сел Огоньки, Высокое и фермерского хозяйства остались без электричества.

ДЕТСКИЙ сад в 12-м микрорайоне Южно-Сахалинска должны сдать до конца 2015 года. Строительство нового дошкольного учреждения на 240 мест контролирует областное министерство образования. Учреждение должно начать прием детей уже в начале будущего года.

САХАЛИНКА Лариса Жук завоевала две серебряные медали Европейских игр ветеранов в Ницце. В столице Лазурного берега состязались свыше 8 тысяч спортсменов из 46 стран. Островная бегунья выступала на дистанциях 800 и 1 500 метров.

Морским путем

Паромная переправа Сахалин - Хоккайдо, чья судьба под вопросом уже несколько лет, будет работать и в следующем году.

ОБЩЕСТВО

[ЛЮБОВЬ **БАРАБАШОВА**]

Работу паромной переправы, соединяющей наш остров с самым крупным японским островом, обещают сохранить власти префектуры Хоккайдо. Более того, предполагается, что навигация станет активнее - в 2016 году обновленный паром «Айнс Соя» будет причаливать к берегам Сахалина не с июня по сентябрь, как сейчас, а с июня по декабрь. Всего будет совершено 50 заходов в порт Корсаков. В последующие годы предполагается увеличение навигации с апреля до декабря с соответствующим приростом количества рейсов до 75.

Напомним, что уже в 2014 году шел разговор о том, что паромное сообщение, как нерентабельное для компании-перевозчика «Хато Рандо Ферри», будет приостановлено. А 2015 год должен был стать последним годом функционирования переправы, которая работала 15 лет. Для поддержания паромного сообщения из бюджета Вакканая, в общем-то небольшого городка, ежегодно выделялось 50 млн. иен. Власти японского муниципалитета говорили, что эта ноша для них чрезмерна.

И, тем не менее, в нынешнем году паромы пошли. Услугами паромного сообщения Корсаков - Вакканай воспользовались 4 401 пассажир, перевезено 192 тонны грузов. Такие данные озвучил директор представительства Вакканая в Южно-Сахалинске Ватанабэ Кунито. Скажем, в 2013 году объем импортных и экспортных грузов между нашими регионами составил около 81 тысячи тонн - в основном это автомобили и морепродукты.

Для сахалинцев это, пожалуй, самый дешевый способ путешествия за границу: билет на паром в эконом-классе стоил чуть больше 14 тысяч рублей в обе стороны.

На сегодняшний день японская сторона ведет работу по созданию компании-оператора, а также о выкупе у бывшей компании-перевозчика и об усовершенствовании парома «Айнс Соя».

Сахалинские власти также очень заинтересованы в развитии связей. Депутаты облдумы на встрече с коллегами из Японии предложили распространить опыт безвизовых обменов, который сейчас действует на Южных Курилах и Хоккайдо, на всю Сахалинскую область. Японские парламентарии согласились, что если бы между двумя регионами был введен безвизовый режим, то и дружественные, и экономические связи могли бы значительно укрепиться. Депутаты Ассамблеи Хоккайдо намерены в ближайшее время направить предложения по установке безвизового режима руководству своей страны.

Кроме того, японцы изъявляют желание продолжить переговоры относительно возобновления работы паромного сообщения Холмск - Отару.

В сложившихся условиях сразу восстановить линию будет достаточно сложно, однако представители из Страны восходящего солнца настроены на положительный исход и на повышение спроса на грузоперевозки. Помимо сотрудничества с Сахалинской областью, японская сторона также заинтересована наладить через порт Холмск поставку продукции как в Приморье, так и в Хабаровский край.

Паромное сообщение между Сахалином и Отару может быть более экономически выгодным. Отару - крупный туристический центр, по сути, представляющий собой пригород Саппоро. В нем проживают 126 тысяч человек. А Саппоро - четвертый по величине город Японии, важнейший экономический, промышленный, образовательный и культурный центр Хоккайдо, город государственного значения, административный центр губернаторства Хоккайдо. В Саппоро проживают почти два миллиона человек.

РЕМОНТ ТОНОМЕТРОВ
всех моделей (электрических и механических) И СЛУХОВЫХ АППАРАТОВ
Продажа качественного слухового аппарата - невидимки ("капелька") и заушных
УЛ. ПОГРАНИЧНАЯ, 53, КАБ. 207
ТЕЛ.: 61-18-58, 22-24-43
ИМЕЮТСЯ ПРОТИВОПОКАЗАНИЯ, ПРОКОНСУЛЬТИРУЙТЕСЬ СО СПЕЦИАЛИСТОМ

Кредитно-потребительский кооператив граждан «КВАРТОС ПЛЮС»
ДЕНЬГИ под залог
АВТОТРАНСПОРТА, НЕДВИЖИМОСТИ, ЮВЕЛИРНЫХ ИЗДЕЛИЙ
(с 10.00 до 17.00, вых. - суб., воск.)
Ул. Пограничная, 3, офис 109
Тел.: 8 (4242) 75-27-03, 75-27-04

ВРЕМЕНИ МАЛО, ВОЗМОЖНОСТЕЙ МНОГО. ПРИЕМ ОГРАНИЧЕН.
Св-во серии 65 № 0007[illegible]33
АЛЛААМА
МЫ ПОМОГАЕМ ТЕМ, КОМУ МЫ НУЖНЫ, РЕШИТЬ СВОИ ПРОБЛЕМЫ
ВЫПУСКНИЦА 1-й ВСЕРОССИЙСКОЙ АКАДЕМИИ МАГИИ И ГИПНОЗА АЛИСИЯ продолжает вести индивидуальный прием.
★ Всевозможные разновидности гаданий.
★ Предсказания на хрустальном шаре, ясновидение.
★ Диагностика, определение и снятие порчи, проклятия, сглаза, родового проклятия.
★ Составление индивидуальной программы. Защита.
★ Привороты. Леденящие остуды. Налаживание семейных отношений. Очищение и защита дома. Помощь при неудачах в торговле и бизнесе. Возврат долгов.
Посетив даже один сеанс, вы приобретете душевный покой и ясность мысли, а семейные, производственные и бытовые коллизии потеряют былой трагизм.
Запись по тел.: 8 (4242) 44-65-66, 8-962-120-65-66

Подлежит обязательной сертификации
Megapolis
ТОРГОВЫЙ ЦЕНТР "МЕГАПОЛИС"
■ СУПЕРМАРКЕТ ■ РЕСТОРАН
■ БУТИКИ ■ КАФЕТЕРИЙ
Удобно Вам, приятно Вашим близким!
693000, г. Южно-Сахалинск, ул. Есенина, 13. Тел. 75-14-00
megapolistc@yandex.ru www.megapolistc.ru

АГЕНТСТВО НЕДВИЖИМОСТИ ЮЖНЫЙ ГОРОД
Хочу продать квартиру!
Сколько стоит моя квартира?
Обращаясь за решением жилищного вопроса в Агентство недвижимости «Южный Город», вы приобретаете:
1. Экономию личного времени.
2. Грамотную юридическую консультацию.
3. Налоговую рекомендацию.
4. Бесплатную оценку недвижимости.
5. Гарантию безопасности расчетов.
6. Юридическую чистоту сделки.
ПРОДАДИМ ВАШУ НЕДВИЖИМОСТЬ ПО МАКСИМАЛЬНО ВЫГОДНОЙ ЦЕНЕ!
РОССИЙСКАЯ ГИЛЬДИЯ РИЭЛТОРОВ
15 лет на рынке риэлторских услуг!
• ПРОДАЖА • ПОКУПКА • ОБМЕН КВАРТИР
• ИПОТЕЧНОЕ КРЕДИТОВАНИЕ
• ЮРИДИЧЕСКОЕ СОПРОВОЖДЕНИЕ
• РЕГИСТРАЦИЯ и ОФОРМЛЕНИЕ
• МЕЖРЕГИОНАЛЬНЫЕ СДЕЛКИ
Наши специалисты ждут вашего звонка по телефонам: 22-32-22; 22-42-22
Наш адрес: г. Южно-Сахалинск, пр. Мира, 119 А, оф. 33 (напротив «Дома торговли»)
http://южныйгород.рф

ООО «Ломбард Гелиос», ОГРН 1096501009120
Ювелирный салон "Гелиос"
Займы под залог имущества
♦ Ювелирная мастерская
♦ Комиссионная продажа ювелирных изделий
♦ Скупка золота - до 1 250 руб./г
Низкие процентные ставки
ПН - ЧТ: с 10.00 до 19.00, ПТ: с 10.00 до 17.00, СБ, ВС - выходной
Ул. Ленина, 125. Тел. 43-42-32
e-mail: js-gelios@mail.ru

РАДИО АСТВ РАДИО НАШЕГО ГОРОДА
АВТОРАДИО САХАЛИН
РУССКОЕ РАДИО ЮЖНО-САХАЛИНСК 89.9 FM
ЮМОР FM 102.9
ДОРОЖНОЕ
RECORD САХАЛИН 88.9
Номер единой рекламной службы 49-15-38

*«Фокус»
FOCUS ФОТОМАГАЗИН
цифровое фото, видео и аксессуары
ФОТОПЕЧАТЬ
10x15, 15x20, 20x25, 20x30
- Фотоаппараты, объективы, пульты д/у
- Конвертеры, светофильтры
- Фотовспышки и множество аксессуаров к ним
- Наборы для чистки объективов, фотокамер и сенсора
- Сумки, кофры, рюкзаки для любой фото- и видеотехники
- Ремни, разгрузочные системы для фототехники
- Подводные боксы, защита от дождя и механических повреждений
- Штативы, моноподы, головки, площадки
- Студийное оборудование для фотосъемки
- Телескопы, бинокли, зрительные трубы
- Аккумуляторы и зарядные устройства для фото- и видеокамер
и многое другое для вашей фотокамеры
ОЧЕНЬ БОЛЬШОЙ ВЫБОР ФОТОРАМОК
Henzo ("Хензо"), WALTHER ("Вальтер") - размеры от 7x10 см до 70x100 см
Профессиональные и любительские фотоальбомы Henzo ("Хензо"), WALTHER ("Вальтер")
г. Южно-Сахалинск, ул. Пуркаева, 53а (первый этаж ТЦ «Плаза»). Тел. 25-14-16

Отдел информации «Телемира» 49-16-06

г. Южно-Сахалинск, Дом быта, 4-й этаж, оф. 409, тел. 500-436;
г. Корсаков, магазин «Силуэт», тел. 8-962-415-51-81
Эль Декор
ШТОРЫ Классические, римские, французские, японские панели
ЖАЛЮЗИ Рулонные, вертикальные, горизонтальные
Изготовление от 1-го дня
КАРНИЗЫ Настенные, потолочные
БАГЕТ Большой выбор. Оформление работ в рамы
НОВИНКИ РУЛОННЫХ ШТОР
Итальянская мягкая мебель "Relotty"* на заказ
* Релотти
Реклама

ООО «Деньги для Всех» (микрофинансовая организация), рег. номер св-ва №0002488 от 29.05.2012 выд. Фед. службой по финанс. рынкам (ФСФР России) ОГРН 1116501006390

ООО «ДЕНЬГИ ДЛЯ ВСЕХ»

Наша энергия – Вашему капиталу!

Сберегательная программа «ПРЕСТИЖ +»

21,8% годовых*

*21,8 годовых - ставка с капитализацией процентов по договору сроком на 12 месяцев для сумм от 1 000 000 р.; предусмотрены пополнения средств и капитализация %; возможно досрочное частичное снятие суммы до 40% от основной суммы без потери начисленных процентов; договор пролонгируемый по ставке «До востребования» - 2%. Договор займа для юридических лиц; с начисленных процентов удерживаются налоги в соответствии с действующим законодательством РФ.

г. Южно-Сахалинск, ул. Ленина, 248, оф. 1. тел. 8 (4242) 72-54-86;
г. Корсаков, ул. Советская, 5, тел. 8 (42435) 4-42-80;
г. Холмск, ул. Советская, 113, тел. 8 (42433) 6-02-17;
г. Долинск, ул. Пионерская, 12, тел. 8 (42442) 2-65-18

Администрация Южно-Сахалинска

Официально о главном

«Благотворитель города Южно-Сахалинска»

Администрация Южно-Сахалинска объявляет о начале приема заявок на участие в ежегодном городском конкурсе «Благотворитель города Южно-Сахалинска» по итогам 2015 года. Участниками конкурса могут стать граждане и юридические лица, которые в течение текущего года осуществляли благотворительную или добровольную деятельность по бескорыстной передаче гражданам или юридическим лицам имущества, в том числе денежных средств, бескорыстному выполнению работ, предоставлению услуг, оказанию иной поддержки на территории городского округа, за исключением благотворительной деятельности, осуществленной одновременно с предвыборной агитацией, а также агитацией по вопросам референдума. В качестве заявителя могут выступать: непосредственно благотворитель, благополучатель или представитель третьей стороны, принимавшей участие в осуществлении благотворительной деятельности.

Для участия необходимо подать заявку и копии документов участника конкурса, подтверждающие факт осуществления благотворительной деятельности, информационные материалы, копии газетных и журнальных статей, фото- и видеоматериалы. Заявка предоставляется на бумажном и электронном носителях. Остальные указанные документы - только на бумажном носителе - принимаются по адресу: г. Южно-Сахалинск, ул. Ленина, 173, 3-й этаж, оф. 307. График работы: понедельник - пятница с 09.00 до 17.15, перерыв - с 13.00 до 14.00.

Документы принимаются с 22 октября по 19 ноября (включительно). Дополнительная информация - на официальном сайте администрации Южно-Сахалинска: http://yuzhno-sakh.ru/dirs/1159. Телефон для справок: 30-05-94 (доб. 1).

Вопросы к специалистам администрации г. Южно-Сахалинска можете оставить на сайте http.//yuzhno-sakh.ru в разделе «WEB-приемная».

РАДИО АСТВ
РАДИО НАШЕГО ГОРОДА

Приятный сюрприз

У вас появился повод для поздравления? Хотите устроить сюрприз любимому человеку? Есть желание сделать это во всеуслышание? У нас есть для этого средство. Радио АСТВ дает возможность поздравить дорогих и близких вам людей!

[АННА **ГЛАДЫРЬ**]

Каждый будний день в 13.45 на волне Радио АСТВ - время «Виновника торжества». Чтобы порадовать любимого человека необычным поздравлением, вам необходимо заранее зарезервировать дату, оставив заявку по телефону 49-15-05.

В назначенные день и час действие разворачивается следующим образом: заказчик как будто сам звонит тому, кого он поздравляет, и высказывает свои пожелания. И только потом «виновник» торжества узнает, что он в прямом эфире Радио АСТВ. Ведущий обязательно присоединится к поздравлению, скажет много теплых слов и даже вручит подарок от радиостанции. Кстати, вы можете заказать для «виновника» поздравительную песню. И всё это совершенно безвозмездно!

Порадовать близких людей очень легко, поэтому не стоит упускать такую возможность. Оставляйте заявку, и ваш именинник, юбиляр, любимый или просто хороший человек станет «виновником торжества» на Радио АСТВ!

ВНИМАНИЕ! КОНКУРС!

ГБУ «Центр психолого-педагогической помощи семье и детям» проводит областной фотоконкурс среди замещающих семей ***«Краски осени».***

В конкурсе могут принять участие семьи, воспитывающие детей-сирот и детей, оставшихся без попечения родителей. Количество и возраст детей, принимающих участие в конкурсе, не ограничены. На конкурс могут быть представлены фотографии, связанные с осенней тематикой: это могут быть пейзажи, постановочные кадры на улице, портреты, юмористические фотографии, натюрморты.
Количество фотографий от семьи - не более 10.

КОНКУРС ПРОХОДИТ В 2 ЭТАПА:
с 15 октября по 15 ноября - муниципальный этап;
с 16 ноября по 25 ноября - областной этап.
Работы победителей муниципального этапа направляются для участия в областном этапе. Победители и призеры конкурса будут награждены грамотами ГБУ «Центр психолого-педагогической помощи семье и детям» и памятными подарками.

Фотографии принимаются до 15 ноября 2015 года
на электронный адрес: sirot.net@mail.ru с пометкой «Краски осени».
Справки по телефону: 8 (4242) 73-80-84

СПОРТ

Массовый забег

«Кросс Нации-2015» пробежали сахалинцы в минувшее воскресенье.

Всероссийский массовый забег в этом году стал самым долгожданным. Из-за неблагоприятной погоды соревнования переносили три раза. Последний старт был намечен на 18 октября, и он состоялся несмотря на пасмурную погоду.

- Самое главное, что нас поддержали люди, - отметил Антон Зайцев, министр спорта, туризма и молодежной политики Сахалинской области. - Они пришли, пробежали. На Сахалине все большее количество людей занимается физической культурой и спортом, предпочитают здоровый образ жизни. В этом году в старте приняло участие более 2 тысяч человек. Надеемся, что

это количество увеличится в следующем году. Для этого мы планируем увеличить призовой фонд, привлечь больше спонсоров, чтобы нам было чем наградить сахалинцев.

Самым старшим участником «Кросса Нации-2015» в этом году стал Виктор Горохов. Мужчине 81 год и 4 месяца. Всю жизнь Виктор Кириллович занимается спортом - каждое утро делает пробежку и зарядку.

Фамилии всех победителей и их результаты вы можете посмотреть на сайте АСТВ.РУ в разделе «Новости».

КУЛЬТУРА

Для детей и взрослых

Книгу Елены Намаконовой «Сказки над рекой», написанную по мотивам фольклора коренных малочисленных народов Севера, презентуют 1 ноября в Южно-Сахалинске.

Мероприятие пройдет в рамках IV областного детско-юношеского фестиваля художественного творчества коренных малочисленных народов Севера «Наследники традиций» в литературной гостиной литературно-художественного музея книги А. П. Чехова «Остров Сахалин» в 11 часов.

Как сообщает пресс-служба министерства культуры Сахалинской области, имя детского писателя Елены Намаконовой хорошо известно юным читателям нашей области. Она коренная сахалинка, родилась в городе Макарове, долгое время живет в Южно-Сахалинске. На сегодняшний день в творческом багаже писательницы три книги для детей: рассказ «Машина буква», сборники стихотворений «Море в коридоре» и «Морковная ракета».

В этом году вышел в свет первый прозаический сборник «Сказки над рекой» и ожидает издания азбука - игра для космонавтов дошкольного возраста «Мы летели на диване».

Материал для новой книги «Сказки над рекой» Елена Намаконова тщательно собирала в течение нескольких лет: они написаны по мотивам традиционных легенд и сказаний коренных малочисленных народов Сахалина и будут интересны широкому кругу читателей.

На презентации можно будет увидеть работы юных сахалинских художников, принимавших участие в областном конкурсе иллюстраций к новой книге.

- Мне всегда казалось неправильным, что к важным и интересным делам взрослые почти никогда не допускают детей: ведь дети могут сделать их так же хорошо, но по-своему, - поясняет по этому поводу писательница. - Поэтому к иллюстрированию своих книг я привлекаю не только взрослых художников, но и совсем юных.

В программе презентации:

- выступления автора и исполнителей из творческих национальных коллективов;
- открытие выставки иллюстраций к книге «Сказки над рекой»;
- награждение участников областного конкурса детских творческих работ;
- просмотр выставки работ декоративно-прикладного творчества коренных малочисленных народов Севера.

Реклама

ООО «Деньги для Всех» (микрофинансовая организация), рег. номер св-ва №0002488 от 29.05.2012 выд. Фед. службой по финанс. рынкам (ФСФР России) ОГРН 1116501006390

ООО «ДЕНЬГИ ДЛЯ ВСЕХ»

Займ «ДО ЗАРПЛАТЫ»

от 5 000 до 20 000 руб.

Без залога и поручителей • На выгодных условиях
Без справок • Под 1% в день на срок 30 дней в течение 7 мин.*

*Время оформления договора. Штрафные санкции 0,1% от суммы просроченного платежа в сутки. Компания имеет право отказать в выдаче займов без объяснения причины.

г. Южно-Сахалинск: ТЦ «Луч», 2-й этаж, т. 8 (4242) 24-20-49;
ТЦ «Плаза», 2-й эт., т. 8 (4242) 73-82-36;
ТЦ «Новость-2», т. 8 (4242) 30-29-65;
ул. Ленина, 297, т. 8 (4242) 28-38-78;
ул. Ленина, 248, т. 8 (4242) 72-54-86;
пл. р-н Новоалександровск, маг. «Легенда», 2-й эт., т. 8 (4242) 30-62-85;
пл. р-н Луговое, маг. «Юг», т. 8 (4242) 30-29-35

Куклы и не только

ИНТЕРВЬЮ

Центром яркого, незабываемого праздника - III Сахалинского международного фестиваля театров кукол, который проходил с 7 по 16 октября, - была островная область. Антонина Добролюбова, директор фестиваля «На островах чудес», художественный руководитель Сахалинского театра кукол, заслуженный работник культуры Сахалинской области, рассказала, как проходило мероприятие и чем оно запомнилось его участникам и зрителям.

[АНАСТАСИЯ **ЖУКОВА**]

- Антонина Александровна, по какому принципу выбирали участников сахалинского фестиваля?

- Для нас всегда самое главное - показать разнообразные направления. Например, у мытищинского театра кукол спектакль «Прощание с Матерой» - это планшетные куклы. Театр Армении показал представление с масками, тантамаресками, а французы показали представление с куклами и декорациями из бумаги. В этом году не было только марионеток, это очень сложное направление в театре кукол. Многие из привезенных и показанных спектаклей отмечены на известных международных фестивалях, и сами театры-участники нашего мероприятия - весьма титулованы. У них - сильные труппы.

- Как вы уговаривали их приехать на Сахалин?

- Никого не пришлось уговаривать. Может, нескромно такое говорить, но Сахалинский театр кукол любим не только в России, но и за рубежом. Когда мы представляем нашу страну или область на любом фестивале, то знакомимся с другими труппами и приглашаем на наше мероприятие. Все с радостью соглашаются, потому что мы - родственные души: замечательные коллективы и удивительные спектакли. У нас даже шутка появилась в театре, что надо было людей двусторонним скотчем к стенам приклеивать, потому что просто не хватало зала для всех желающих посмотреть постановки. Все спектакли проходили с аншлагом.

- Как известно, даже циклон не помешал зрителям прийти на представления…

- За это спасибо большое сахалинским зрителям. Они очень тепло принимают участников фестиваля и, несмотря на непогоду, приходили на представления. Фестиваль нужен, фестиваль важен. И, дай Бог, он будет продолжаться.

- В этом году на Сахалин приехали 10 театров. Есть ли среди них постоянные участники? Или все новые?

- Задача стоит влюбить как можно больше театров и коллективов в наши острова. У нас есть и постоянные участники, а есть и те, с кем дружба только начинается: это армянский, белорусский, французский театры кукол.

Удивительный спектакль представил Гродненский областной театр кукол (Беларусь) - «Фауст.Сны». Его поставил режиссер, о котором можно только мечтать, - это Олег Жюгжда. Мы очень хотим, чтобы он приехал к нам и поработал с нашей труппой, с нашими артистами.

В фестивале «На островах чудес» в этом году приняли участие 10 театров из 5 стран. Было показано 13 спектаклей. На Сахалин приехали труппы из Армении, Республики Беларусь, Болгарии, Франции и из нескольких регионов России. Были почетные гости из Японии и Молдовы. Главная тема мероприятия - «Образы классической мировой литературы».

- Когда приезжают театры из других стран, как преодолевается языковой барьер?

- А никакого языкового барьера нет. Когда высокая планка профессионализма, тогда начинает «разговаривать» язык искусства, и всё понятно. И детские спектакли абсолютно понятны, если их играют иностранные театры. Например, на спектакле болгарского театра было более 200 зрителей, и все хохотали, хотя играли они на болгарском языке.

Антонина Добролюбова в студии Радио АСТВ

Есть и удивительная форма - спектакли без слов. Такой показал армянский театр. Постановка называется «Крылатый». Это разговор на струнах души. Когда автор предлагает зрителю поговорить на заданную тему. Об одиночестве, допустим, или еще о чем-нибудь. И когда ты смотришь этот спектакль, видишь сюжет, то понимаешь, о чем речь идет. Каждый видит и добавляет что-то свое.

- Во время фестиваля планировались гастроли по Сахалину. Из-за непогоды они почти сорвались…

- Да, Корсаков и Холмск, к сожалению, не смогли нас принять. Мы были в Невельске. И какой это праздник был для людей, и с каким воодушевлением работали артисты! Наши гости всегда отмечают, что на Сахалине необыкновенные люди, необыкновенной доброты.

- Как гости реагировали на дорогу до Невельска? Перевал, асфальт есть не везде…

- Участники очень поверили в название фестиваля «На островах чудес». Мы им объявили, что тайфун был запланированным и стоит в программе фестиваля. Вы не поверите, когда мы несколько театров вывозили на мыс Великан (это было самое начало непогоды), приехали - и тут же начался ливень, усилился ветер, море стало подниматься, но все были в восторге. Нас благодарили за то, что у них была возможность увидеть море в шторм. Ехали обратно абсолютно мокрые, но счастливые.

- Есть театры, которые хотелось бы увидеть на фестивале, но пока не получается?

- Конечно, перспектива есть. Уличные театры, например. Это очень интересно, но очень сложно по декорациям. К нам должен был приехать театр на воде, театр огня. Но не получилось.

- Я знаю, что японцы очень любят наш фестиваль.

- У нас давняя дружба с японским театром «Козиноку». Они были участниками II фестиваля, остались в восторге и, видимо, поделились своими впечатлениями на родине. Когда мы приехали с гастролями в Японию, на одной из встреч нам предложили расширить рамки мероприятия и сделать еще одно место его проведения - город Вакканай. Только, наверное, сразу нужно будет продавать билеты и на спектакли, и на паром или самолет. Но фестиваль еще молодой. С возрастом у него может появиться много площадок.

- А какие ощущения после того, как фестиваль закончился? Пустота?

- В первое время - да, но долго отдыхать нам некогда. В этом году у нас юбилейный, 35-й театральный сезон, в ноябре поедем с гастролями на север Сахалина. Вообще, у нас на сезон подготовлен целый ряд премьер для всех возрастов: и для детей, и для взрослых. Сразу после фестиваля мы начинаем готовиться к новогодним представлениям. Будет много интересного...

«Фауст. Сны» Гродненского областного театра кукол (Беларусь)

ОБЩЕСТВО

Дорогого стоит

Урон от октябрьских циклонов составляет колоссальную сумму.

Фото ГУ МЧС России по Сахалинской области

- Ущерб, причиненный Сахалинской области двумя мощными циклонами в начале октября, по предварительным оценкам, составил более 500 млн. рублей, - говорит Вера Щербина, заместитель председателя областного правительства. - Оценка ущерба еще не завершена, поскольку до сих пор поступают заявления как от граждан, так и от юридических лиц.

Больше всего пострадали крыши многоквартирных домов: повреждено более 1,1 тысячи крыш, общая площадь повреждений - 152 тысячи квадратных метров. Степень их повреждений - разная. Есть незначительные, а есть и значительные, когда пострадала половина площади крыши дома или еще больше.

Еще заместитель председателя напомнила, что во время второго циклона в результате выхода рек на пойму подтопленными оказались 98 частных домов, из них 31 затопило сильно. Некоторые владельцы частного сектора лишились урожая и своих подворий - погибли птица и домашний скот, водой унесло сено и уголь.

При этом руководство администрации Корсакова утверждает, что только в их муниципалитете ущерб достигает 340 млн. рублей. А помимо этого сильно пострадали Холмский, Невельский, Долинский районы и Южно-Сахалинск.

Напомним, что первый циклон обрушился на регион 2 октября, второй - седьмого. Они принесли на острова не только ураганный ветер, но и ливни, а также сильный шторм в море с высотой волн до девяти метров.

Социальные льготы стали доступны для новых категорий сахалинцев.

ОБЩЕСТВО

Кого поддержат

Расширен круг получателей социальной поддержки по оплате жилищно-коммунальных услуг в Сахалинской области. Среди них - малоимущие молодые семьи, имеющие двух и более детей, в которых возраст супругов не превышает 35 лет, студенческие и многодетные семьи, а также семьи с детьми-инвалидами.

Напомним, эта мера социальной поддержки в виде ежемесячной выплаты денежных средств на оплату жилого помещения и коммунальных услуг введена в Сахалинской области с 1 августа. Для молодых семей ежемесячная выплата составляет до 20% оплаты жилищно-коммунальных услуг в пределах социальных норм и нормативов потребления, для остальных семей - до 25%.

Аналогичная мера, независимо от среднедушевого дохода, в размере до 50% оплаты коммунальных услуг предусмотрена для инвалидов и ветеранов боевых действий, а также для граждан, не имеющих льгот по другим основаниям, родившихся с 22 июня 1928 года по 3 сентября 1945 года, или детей войны.

Выплата предоставляется на оплату жилищно-коммунальных услуг, утилизацию (захоронение) твердых бытовых отходов, топлива и транспортных услуг по его доставке при условии проживания в домах, не имеющих центрального отопления, независимо от формы собственности жилищного фонда.

Размер выплаты определяется индивидуально и зависит не только от состава семьи, но и площади занимаемого жилого помещения, нормативов потребления коммунальных услуг, действующих тарифов на оплату жилого помещения и коммунальных услуг.

Для получения данной меры социальной поддержки необходимо обращаться в органы социальной защиты по месту жительства.

ОБЩЕСТВО

Наш двор

Сезон благоустройства дворов подходит к завершению в Южно-Сахалинске. Специалисты подводят первые его итоги и готовятся к следующему году.

В нынешнем году в работе было 26 объектов, объединяющих территории 92 многоквартирных домов. Преобразились восточная сторона улицы Комсомольской от Коммунистического проспекта до улицы Тихоокеанской, северо-восток и юго-восток 14-го микрорайона, юго-восток 9-го микрорайона и проезд мимо школ №21 и 22, включая прилегающие территории. Не остались без внимания и окраины: улицы Фабричная, Южно-Сахалинская и Авиационная, а также планировочные районы Луговое и Новоалександровск.

Работы по ремонту дворов практически завершены везде, кроме 11-го микрорайона. Из-за срыва подрядчиком АО СКК сроков по замене теплотрасс к полноценному благоустройству там смогли приступить только несколько недель назад. Во всех дворах, где это позволяет территория, при капремонте в обязательном порядке устанавливаются детские игровые и спортивные комплексы. Их монтируют и там, где благоустройство прошло ранее или только предстоит.

Очень активно проявили себя «народные контролеры» на сайте ЮСАХ.РФ. Благодаря их участию удалось пресечь несколько нарушений технологии и требований проекта со стороны подрядчиков, а также внести в ход работ полезные и нужные дополнения. Причины для них были разные: в некоторых дворах жильцы просили изменить конфигурацию дорожек, расширить парковочные места, передвинуть детские или спортивные площадки. Там, где это не противоречило техническим нормам, подрядчик по согласованию со специалистами технадзора шел навстречу.

Опыт взаимодействия с общественностью получился очень положительным, считают в администрации города, и его будут продолжать и расширять. В настоящее время уже готовятся и частично размещены аукционы на благоустройство в следующем году. По предварительным планам это будет более 120 многоквартирных домов.

Метод Петрова

Актер Александр Петров признался, что самый ожидаемый проект телесезона под названием «Метод», в котором ему досталась роль, снимался в строжайшей секретности.

[ЕКАТЕРИНА **ШИТИКОВА**]

Из «первых рук»

- Александр, признайтесь, вы обычно с волнением ждете премьер фильмов с вашим участием, или это уже из разряда повседневных событий?

- Конечно, я всегда жду выхода картин, для меня это большое событие. Но, когда снимаешься в фильме, не знаешь, какая «судьба» его ждет. Некоторые мучительно выходят на экраны в силу разных причин, теперь еще и экономический кризис всё в разы усложняет. Я говорю про «Беловодье. Тайна затерянной страны», - фильм, который, по моему мнению, станет действительно чем-то очень серьезным для российского кино. В октябре должен выйти еще один полный метр - «Неуловимые: Последний герой», а затем уже в январе в прокате появится очень светлая и в то же время мистическая история «Битва с экстрасенсами»: ее хотят прямо на новогодние праздники выпустить.

И вот на Первом канале стартовал сериал «Метод» с моим участием, где главную роль играет Константин Хабенский. Я получил большое удовольствие от работы с режиссером Юрием Быковым. Он нестандартно работает с артистами, может за секунду кардинально изменить сцену, принять какие-то решения, которые в итоге и сделают кино уникальным. И я думаю, что «Метод», конечно же, будет иметь успех у зрителей.

На сопротивление

- Александр, есть ли роли, которые были вам особенно близки и в которых вы раскрыли себя с новой стороны?

- Мне кажется, что в кино каждая новая история не должна быть похожа на предыдущую. В актере постоянно должны происходить внутренние изменения. Ты можешь быть одет примерно так же, как и в прошлый раз, грим может быть практически таким же, но зритель на экране должен увидеть двух разных героев. Вот такие задачи мне интересно решать. Сейчас в Питере мы снимаем сериал «Sпарта». И вот там у меня совершенно необыкновенный персонаж, я такого еще никогда не играл. Это игра на сопротивление, и ты понимаешь, что каждый раз делаешь что-то новое, не идешь по проторенным дорожкам. Самая главная цель для меня - развиваться. Если проект не принесет мне развития, я от него отказываюсь.

- То есть во время кризиса вы отказываетесь от работы, которая вас по каким-то внутренним убеждениям не устраивает?

- Да! И мне кажется, это хороший показатель: ты понимаешь, что идешь правильной дорогой, если тебе предлагают, а ты от чего-то отказываешься. То есть у тебя есть выбор.

Уроки Меньшикова

- Вы снимаетесь в многосерийных проектах и при этом служите в театре им. Ермоловой. Как вам это удается?

- Это заслуга нашего художественного руководителя Олега Евгеньевича Меньшикова, который отпускает меня на съемки. Он знает, что это дико интересно, когда тебе 26 лет. И действительно, кино - это вот совсем мое-мое. Но театр в моей жизни есть и будет.

- Как вам работается с Олегом Евгеньевичем?

- Прекрасно! Я у него очень многому учусь, и буду это делать и впредь. Он замечательный человек. Для меня важным показателем является то, что дверь в кабинет нашего худрука всегда открыта. Это буквально так, а не образно.

- А какой главный совет вам дал Меньшиков?

- Да много было самых разных советов. Он относится к тем редким людям, которые показывают все не на словах, а на деле. А еще такие люди не предают себя. И этому, прежде всего, нужно у них учиться - преодолевать массы соблазнов, никогда не терять себя и оставаться самим собой.

Отдых - это новая работа

- При такой загруженности где черпаете силы и как восстанавливаетесь?

- Прежде всего, это моя личная жизнь, мой дом, мои родные люди. А вообще, мне кажется, что я восстанавливаюсь там же - на площадке и в театре.

- Может быть, тогда о личной жизни нам немного расскажете?

- Нет! Я не люблю разговаривать про личную жизнь. Это мое и только со мной.

- Хорошо. А поехать куда-то отдохнуть у вас часто получается?

- У меня есть работа, есть съемки, и они не заканчиваются. Я и отдыхаю там же. Даже если я поеду куда-то, то максимум на три дня и в те города, в которых я еще не был. И не стану там спать: буду ходить, смотреть - мне все интересно. Мне 26. Какой отдых? Вы о чем? Последний раз вот так я отдыхал прошлым летом, ездил на четыре дня в Италию.

- Никогда не задумывались, кем бы могли стать, если бы не стали актером?

- Где-то лет в 16-17 мы с другом организовали бизнес, у нас даже был свой офис: мы печатали на футболках принты, потом продавали их оптом. Даже начали зарабатывать какие-то деньги, но я поступил в ГИТИС, и наш бизнес накрылся. В те же годы меня интересовала политика, я даже мог стать помощником одного ярославского депутата. Но, слава Богу, я не стал ни бизнесменом, ни политиком. И ни разу об этом не пожалел!

С коллегами - актрисами Зоей Бербер и Таисией Вилковой

Фото Алексея Родченко

Александр не спешит представлять общественности свою возлюбленную

Своими словами

Дэвид Линч выпустит автобиографию.

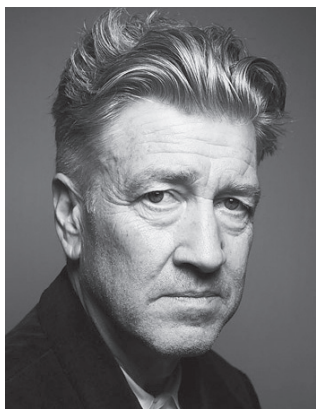

Кинорежиссер Дэвид Линч к 2017 году намерен выпустить книгу воспоминаний, посвященную его жизни и работе.

Постановщик работает над своей автобиографией совместно с американской журналисткой Кристин Маккена.

- Обо мне говорят много дерьма в книгах и по всему интернету. Я хочу, чтобы вся правдивая информация была собрана в одном месте, чтобы, если кто-то захотел что-то узнать, мог найти это там. И я не собираюсь писать мемуары ни с кем, кроме Кристин. Мы давно знакомы, и она понимает все правильно, - заявил Линч.

Маккена подготовила для книги информацию, полученную в интервью с 90 друзьями, коллегами и родственниками Линча. Также в мемуарах будут представлены собственные размышления режиссера.

В настоящее время постановщик работает над съемками третьего сезона «Твин Пикса», который, как ожидается, выйдет на телеканале Showtime.

Дэвид Линч родился в 1946 году. Он начал снимать фильмы в начале 1970-х годов. Наибольшую известность ему принесли картины «Малхолланд Драйв», «Синий бархат», «Человек-слон», «Шоссе в никуда» и сериал «Твин Пикс». Последней полнометражной режиссерской работой Дэвида Линча на сегодняшний день является фильм «Внутренняя империя», который вышел в прокат в 2006 году. Позднее Линч снял несколько короткометражек.

ШКОЛЬНИКАМ и РОДИТЕЛЯМ

ПРЕДМЕТНАЯ ПОДГОТОВКА

ВСЕ ШКОЛЬНЫЕ ПРЕДМЕТЫ

Курсы включают в себя изучение и повторение школьного материала, помощь с домашними заданиями, подготовку к олимпиадам, выявление пробелов в знаниях и восполнение.

Индивидуальные и групповые занятия

СКОРОЧТЕНИЕ

Повышение скорости чтения, корректировка различных нарушений чтения, развитие логики, речи, повторение правил русского языка.

Предметная подготовка проводится для учеников с 1 по 11 классы.

ПОДГОТОВКА К ЕГЭ И ГИА

Подготовка включает в себя лекционные и практические занятия с использованием контрольно-измерительных материалов ЕГЭ, проведение пробного тестирования, разбор и анализ результатов.

МАТЕМАТИКА
РУССКИЙ ЯЗЫК
ФИЗИКА
ХИМИЯ
БИОЛОГИЯ
ОБЩЕСТВОЗНАНИЕ
ИСТОРИЯ

Проводится групповая и индивидуальная подготовка.

АНГЛИЙСКИЙ ЯЗЫК

Курсы для 1-5 классов

Первые шаги в изучении иностранного языка: чтение, письмо, аудирование, а также углубление знания английского языка, устной речи, чтения и произношения.

Полный курс английского

Курс основан на уникальной методике и содержит полный комплекс знаний и умений, необходимых для использования языка.

- **5-7** классы (2 учебных года)
- **8-11** классы (2 учебных года)
- **9-11** классы (1 учебный год)
- **родители** (1 учебный год)

Перед занятиями проводится обязательное тестирование.

Лиц. № 53-П от 20.07.2015 г., выд. Мин. обр. Сах. области

Реклама

43-25-25 АКТИВНОЕ ОБРАЗОВАНИЕ ecit.ru

За тремя зайцами…

Как правило, героини Зои Дешанель обязательно поют в кадре. Таким образом, видимо, продюсеры хотят показать не только актерский, но и вокальный талант знаменитости. Исключением не стала и лента «Рок на Востоке», где ей досталась роль певицы Ронни, которой предстоит выступить перед американскими солдатами в Афганистане…

[ЕЛЕНА **ПОЛЕТОВА**]

Работа над музыкальной комедией «Рок на Востоке» стала знаковой в судьбе Зои Дешанель. На съемках картины актриса познакомилась с продюсером ленты Джейкобом Печеником и вскоре поняла, что он - мужчина ее мечты. Несколько месяцев назад пара сочеталась браком, а в их семье родилась лапочка-дочка. Примечательно, что оба события супруги старались держать в тайне. Никто из них не любит излишней шумихи вокруг своей персоны.

- Я не очень люблю выходить в свет. Я человек вне тусовки, неподходящая кандидатура для таблоидов, - признается сама Зои. - И мне часто неловко за моих коллег, когда я читаю, как кто-то из них был замечен пьяным в баре или непристойно себя вел. Не хочу быть таким человеком. Моя главная задача в жизни, помимо творчества, - делать все возможное, чтобы окружающим меня людям было хорошо. И не привлекать к себе слишком много внимания!

А уж вниманием Зои не была обделена с самого детства. Она - дочь «оскароносного» режиссера и кинооператора по имени Калеб Дешанель и актрисы Мэри Джо Дешанель. Кроме того, ее старшая сестра Эмили - тоже актриса. С малых лет Зои не переставала радовать своих родителей: с отличием окончила школу и поступила в престижный университет. Однако проучилась там всего семь месяцев и, покинув альма-матер, отправилась покорять кинематограф. Играла в сериалах. Пока ей не доверили роль в картине «Доктор Мамфорд». А уже после выхода этой ленты в свет работы у Зои прибавилось. Однако успеха в кинематографе ей показалось мало. Еще со школьной скамьи любимым ее хобби было сочинять и исполнять музыку в своей группе. Позже она на пару с подругой Самантой Шелтон стала давать концерты в джазовых клубах. А после начала петь в кино. И выпустила два успешных альбома.

- Я - за спонтанность, - рассуждает актриса. - Искренне верю, что самое лучшее в мире музыки и кино происходит случайно. Эти случайности в итоге и оказываются той самой магией.

Норвежец в России

В родной Норвегии он сыграл в двух фильмах. А за несколько лет жизни в России Харальд Розенстрем обзавелся работой в московском театре и получил роли еще в двух киноисториях.

[ВАДИМ **МАРКОВ**]

Актер Харальд Розенстрем в России работает по контракту. Здесь у него постоянно есть работа. Хотя время от времени парень мечтает о том, что вернется домой, в Норвегию.

- Я люблю Москву, но к российскому театру у меня отношение неоднозначное, - рассуждает он. - Когда-то он был великим - у него интересная и богатая история. Но то, что сейчас происходит во многих ваших театрах, мне не нравится. Сколько их в Москве? Триста? Больше? Преобладающая часть из них «мертвые», и мало где ставятся действительно хорошие спектакли...

Лицедейством Розенстрем заинтересовался еще в средней школе, - в его гимназии были занятия по актерскому мастерству. Потом он попытался в Осло поступить на театральный курс, но оказалось, что по конкурсу принимают лишь восемь человек. Харальд в их число не попал. Норвежец покопался на страницах интернета - и обнаружил, что в Москве есть недорогие курсы на английском языке! После недолгих колебаний он отправился в Россию и поступил на курсы Серебренникова.

- Кто такой Кирилл Серебренников, я тогда понятия не имел, - признается Харальд. - У нас в Норвегии его имя не на слуху. Но в России оказалось, что он очень известный режиссер. На занятиях в Школе-студии МХАТ он давал нам задания, которые отличались от классической программы, и я понял, что попал к грандиозному режиссеру. Потому и работаю здесь, что Кирилл меня увлек, заинтересовал. В Норвегии, как и везде в Европе, всё так или иначе построено на системе Станиславского...

Некоторое время ему пришлось привыкать к тому, что в России много неустроенности, в отличие от его родной Норвегии. Но теперь он отчасти чувствует себя россиянином.

- Норвегия и Россия очень разные по менталитету: какие традиции здесь, как люди реагируют, как себя ведут... - рассказывает актер. - Норвегия - маленькая страна, где все страшно организованно, есть жесткие правила, все понимают, в каких рамках находятся. А тут - все по-другому! Когда ты долго живешь в другой стране, у тебя начинают проявляться новые качества. Какие-то вещи я принимаю и уже не замечаю, как начинаю себя вести по-русски.

В России Харальд сыграл в двух фильмах. Первым был «Викинг». 22 октября 2015 г. - премьера фильма «Война полов» с его участием.

Молод духом

«Картина Паоло Соррентино «Молодость» - это красивая и сложная история о том, как мы распоряжаемся своей жизнью, - интригует накануне премьеры Харви Кейтель. - У вас будет масса пищи для размышлений, когда вы будете ее смотреть». В России фильм выйдет в прокат 20 октября.

[АЛИНА **ЖИГАЛОВА**]

Бывший морской пехотинец и продавец обуви, Харви Кейтель снялся более чем в ста фильмах, среди который «Таксист», «Бешеные псы», «Пианино», «От заката до рассвета», «Прямой репортаж о смерти».

Благодаря брутальной внешности, мужицкой твердости и силе духа он за годы работы в кинематографе сумел создать великолепную галерею «мальчишей-плохишей». И едва не стал жертвой этого амплуа.

- Я очень удачливый актер, несмотря на это, - говорит Харви Кейтель, - поэтому не могу выбрать любимую роль. Ведь если я что-то назову, значит, обижу других режиссеров и сценаристов, с которыми работал.

Неуклюжий мальчик-заика Харви Кейтель родился в еврейском квартале Бруклина, в семье выходцев из Польши. Опыт, полученный на улицах, где он, будучи отчисленным из школы, провел свое детство, позже найдет отражение в его киноработах.

В кино отслуживший в Ливане морской пехотинец Кейтель пришел не сразу. Он работал продавцом в обувном магазине в Нью-Йорке, когда прочел объявление: выпускник киношколы ищет актеров для своего дипломного фильма. Так начались сотрудничество и дружба с Мартином Скорсезе. Взаимовыгодное, стоит отметить. И очень плодотворное. Фильмы Скорсезе - «Кто стучится в дверь ко мне?», «Таксист», «Злые улицы» и «Последнее искушение Христа» - сделали Кейтеля настоящей звездой. Его «рвали на части» Роберт Олтман, Ридли Скотт, Пол Шредер, Бертран Тавернье, Этторе Скола, Лина Вертмюллер и Брайан Де Пальма. Вот только роли предлагали как на подбор. Казалось, что Харви навсегда застрял в типаже «головореза».

- В кино очень сложно делать карьеру, если ты не входишь в элиту кассовых актеров. И даже кассовость не гарантирует, что ты - хозяин своей судьбы, - сокрушается Кейтель. - В моей жизни был момент, когда дела шли не очень хорошо. Однажды я пожаловался одной великой преподавательнице актерского мастерства. Она ответила мне: «Не стоит жаловаться. Никогда не отказывайся от того, что тебе суждено. Все эти роли - твоя судьба».

Печальную кинотенденцию изменила роль в фильме австралийского режиссера Джейна Кэмпиона «Пианино», после которой ему нашлось место и в медитативной картине «Взгляд Улисса» Тео Ангелопулоса, и в гротескном триллере Роберта Родригеса «От заката до рассвета». Попробовав себя в разных образах, Кейтель решил расширить диапазон ролей и стал более избирательно подходить к их выбору.

- Обычно, выбирая сценарий, я стараюсь узнать что-то новое или понять что-то, в чем я сомневался, - говорит он. - Иногда я остро чувствую, что мне нужно об этом узнать. Актерская профессия - это образ жизни. Искусство - это изучение чего-то нового, попытка познать что-то неизвестное...

Стоит отметить одну из последних работ актера в драме Паоло Соррентино «Молодость».

- В этой ленте много метафорического, - рассуждает он. - С одной стороны, это вроде бы реальная история. С другой - это притча, высказывание: об искусстве, о культуре, о людях искусства и их взаимоотношениях с жизнью. О проблемах, которые возникают у творческих людей, когда они понимают, что жизнь катится к закату и у них есть едва ли не последний шанс заявить о себе и своем видении мира.

Искусство требует жертв. И молодая актриса Ася Домская готова ради профессии пойти на многое. Так, для роли в драме «Клинч» девушка рассталась со своими длинными волосами и побрилась наголо. - На этот эксперимент я согласилась, не раздумывая, - говорит она. - Вообще не представляю актрису, которая бы сказала: «Нет, без волос я не буду…».

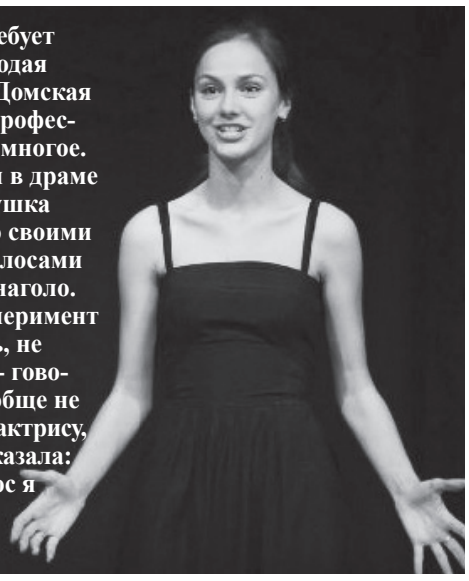

Интересы Аси

[АННА **КАЛУГИНА**]

«Клинч» - это спортивный термин. В боксе так называют захват рук противника. Прием полузапрещенный, и прибегают к нему в безвыходных ситуациях. Именно в такой ситуации оказались герои фильма Сергея Пускепалиса. В основном «благодаря» персонажу Аси Домской - эксцентричной и взбалмошной особе по имени Вита.

- Моя героиня испытывает удовольствие от своего поведения, от того, как вмешивается в привычный ритм этой простой семьи, - рассказывает актриса. - Она брутальная, нахальная, современная, рациональная, но внутри, поверьте, у нее много и другого…

Это первая роль Аси в большом кино. Прежде вы могли ее видеть разве что в сериале «Ангел или Демон». А до этого Домская ярко заявила о себе еще в 2009 году. Девушка стала победительницей конкурса «Мисс Тула-2009». Тогда, будучи еще школьницей, Ася говорила, что мечтает стать врачом или актрисой. И в итоге выбрала творческий путь, чему немало способствовала и наследственность.

- Моя мама была актрисой тульского ТЮЗа, и я, естественно, какое-то время проводила в театре, - рассказывает девушка. - К тому же, я занималась танцами и спортом. Мне было интересно все!

А сегодня вчерашняя выпускница знаменитой «Щуки» с таким же азартом оттачивает полученные за годы учебы навыки на сцене театра им. Е. Вахтангова и готовится к покорению российского кинематографа. А значит, мы о ней еще услышим!

Футболист **Криштиану Роналду**, недавно признанный лучшим бомбардиром «Реал Мадрида» за всю историю клуба, нашел себе новую подружку. И снова модель. Он встречается с 19-летней датчанкой Майей Дарвин, сообщает myjane.ru.

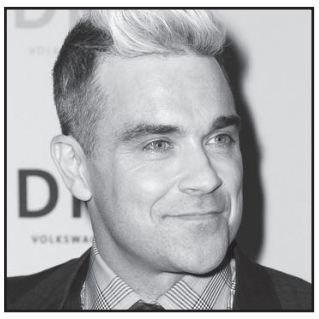

Певец **Робби Уильямс** заявил о желании стать телеактером и признался, что сейчас разрабатывает идеи для нового телешоу. 41-летний музыкант решил сделать паузу в своем творчестве, чтобы посвятить себя новому увлечению - телевидению.

Альбом Unbreakable **Джанет Джексон** принес ей статус рекордсменки. Пластинка сразу же «взошла» на первое место чарта Billboard, а сама певица вошла в число артистов, чьи альбомы возглавляли рейтинги продаж в каждом из четырех последних десятилетий.

Звезда сериала «Как я встретил вашу маму» **Нил Патрик Харрис** решил попробовать свои силы в качестве писателя. Актер занят работой над книгой для детей «The Magic Misfits». «Я осознал силу литературы и решил оставить свой след в ней», - говорит он.

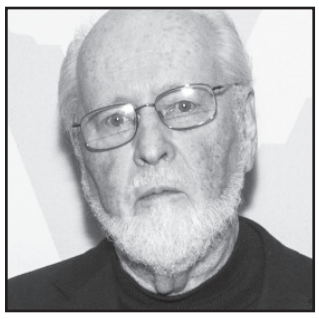

Джон Уильямс станет первым композитором, удостоенным специальной премии Американского института кино. Его наградят за персональные достижения и вклад в развитие кинематографа. Осталось дождаться торжества - оно состоится 9 июня 2016 года.

Дмитрий Шепелев приступил к работе над новым проектом «Два голоса». По задумке, родители и дети сразятся между собой и продемонстрируют свои вокальные данные: участникам предстоит проявить себя как в оперном пении, так и в читке рэпа.

Иван дал слово маме хранить эту икону всю жизнь

Раритеты из родительского дома

Подарок актеру из Донского монастыря

Служебная квартира

Квартира народного артиста России Ивана Шабалтаса находится в Центральном округе Москвы, откуда в считанные минуты можно добраться до театра на Малой Бронной, где он служит вот уже 35 лет. Иван Михайлович нашел время для встречи с нашими московскими корреспондентами и рассказал о житье-бытье.

[ЛАРИСА **ЗЕЛИНСКАЯ**]

Анекдоты для комиссии

- История этой квартиры началась с того, что мне надоело «считать углы» по Москве, - рассказывает нам Иван Шабалтас. - До новоселья в этом доме я сменил девятнадцать адресов! И хотя мне, деревенскому мужику, трудно просить, но в 2 000 году я все же вынужден был сказать в театре: «Помогите с жильем!» Была у нас необыкновенная актриса - Галина Ивановна Васькова. Она привела меня на жилищную комиссию и сказала: «Посмотрите на взрослого мужика!.. И давайте проголосуем, чтобы его поставили на очередь!» Она была очень конкретной женщиной, курила папиросы и на комиссию налетела, как цунами. Конечно, при нас все проголосовали «за». Но как только мы вышли - тут же проголосовали «против». Пришлось подключаться Льву Константиновичу Дурову… Он пошел на комиссию с Васьковой, а я остался в коридоре и стал прислушиваться через двойную дверь. Вдруг слышу: комиссия хохочет, если не сказать - ржет! А Дуров на заседание приехал прямо со съемок, в гриме и начал там травить анекдоты. Комиссия проголосовала за то, чтобы дать мне квартиру. Правда, получил я ее через три года, предоставив - вы не поверите - 146 справок!

Классика

- Когда я вошел в квартиру, она была абсолютна голая. Весь ремонт заключался в том, что на полу постелили линолеум. Я так расчувствовался, что решил остаться ночевать в ней. Выбрал место в спальне поближе к батарее и уснул прямо на голом полу. Утром проснулся от ужаса. Потому что услышал незнакомый женский голос: «Ваня, у тебя кофе нет?» Не сразу сообразил, что голос - из-за стены, а стены - гипсокартонные, поэтому такая слышимость. И у соседей за стеной тоже спальня. Но так как у них трехкомнатная квартира - мы договорились, что они поменяют местами спальню и кабинет. А стену еще и укрепили, сделали шумонепроницаемой. Я люблю эту уютную комнату, постарался сделать так, чтобы в ней можно было отдохнуть от суеты большого города. Сначала, признаюсь, хотел оформить ее в японском стиле. Но здравый смысл подсказал, что нужно придерживаться классики. Поэтому здесь салатовые обои, которые успокаивают нервную систему, и белая мебель, которая не перегружает помещение и делает его светлым. Мне все это очень нравится.

Бабушкина икона

- Когда я въехал в квартиру, сколько у меня было мыслей по поводу ремонта! В результате, как говорит Маша в чеховских «Трех сестрах»: «Ничего не сбылось!» Сумма, которую я планировал затратить, неожиданно выросла в четыре раза. Но ремонт постарался сделать качественный, поэтому несколько лет в квартире вообще проблем не было, что важно для человека моей профессии. За минувшие три года я снялся более чем в десяти сериалах, плюс гастроли, работа в театре… Однажды жена пошутила: открыла мне дверь после очередной командировки и говорит: «А я тебя знаю: ты мой муж!» Вот такая грустная шутка… Но это удел всех артистов - искать компромисс между профессией и личной жизнью. И большое счастье, когда его удается найти. В итоге достаточно аскетичный интерьер я постарался украсить вещами, которые дороги моему сердцу. Например, в спальне у меня висит икона, под которой я родился.

Волшебная картина

- Я увлекаюсь голландской живописью, и решил украсить квартиру картинами в похожем стиле. Заказал такую профессионалу. Потом захотелось, чтобы у меня была картина с изображением моря. Нашел хорошего художника и попросил его: «Сделай так, чтобы море было, как у Айвазовского! Но никаких кораблекрушений, драм и трагедий не нужно! Справишься?» И художник справился, очень хорошая картина получилась. Сначала я повесил ее в спальне, но потом где-то прочитал, что по фен-шуй это, видите ли, неправильно. Пришлось картину повесить в другое место. И тут начались чудеса! Иногда прохожу мимо - и вижу, что на картине шесть чаек. Иду обратно - их три… А иногда ни одной - все улетают! Вот такая волшебная картина!

Время мечты

- Сейчас я покажу вам то, что меня радует, как ребенка. Это телескоп. Мне его дочка с зятем на день рождения подарили. Когда смотришь ночью в небо и как будто на расстоянии вытянутой руки видишь лунную поверхность - какие-то ямы, кратеры - мурашки по коже! После школы я учился в летном училище, но не окончил его из-за состояния здоровья. Но все равно День ВВС считаю своим праздником. Небо - это моя нереализованная любовь. Свободного времени у артистов не много. Но когда оно появляется, стараюсь потратить его на то, чего требует душа. Например, в книжном шкафу у меня хранятся книги, которые я должен прочитать, - частенько что-то интересное мне «подбрасывает» сын, он окончил с красным дипломом МГУ и сам много читает. Среди них - самоучитель по английскому, настала пора учить иностранный язык. Потом возьмусь за французский - почему нет? Я на приличном уровне играю на баяне, но моей мечтой всегда был рояль. Не так давно купил электропианино, и уже достиг каких-то определенных результатов.

Вечные ценности

- Как-то задался целью выяснить, что означает моя фамилия. Сам я из-под Харькова, из деревни, а фамилия вроде как прибалтийская. Спрашивал у отца, но он ничего о родословной не знал, тогда этим мало интересовались. Дал сыну задание, чтобы бросил клич в интернете, выяснил, откуда пошла наша фамилия. Откликнулись 85 человек с фамилией Шабалтас. Версии у них были разные, а один однофамилец сыну так написал: «В Москве есть артист Иван Шабалтас. Найди его, он про это все знает…» Но мне не хочется быть «Иваном, не помнящим родства», поэтому я очень трепетно отношусь ко всему, что связано с родословной, семьей. Где-то в закромах у мамы нашел утюг и лампу. И попросил отдать их мне. Только представьте - в 50-е мама насыпала в этот утюг раскаленные угли и гладила мои пеленки, а под этой лампой я, деревенский мальчишка, в 60-е учил уроки! Теперь эти раритеты хранятся в моей квартире. А рядом с ними - кружки, которые я сделал своими руками в гончарном цехе. На них даже дата стоит - 1-й век до нашей эры *(смеется)*. Думаю, что мой внук Саша - ему три с половиной - когда-нибудь оценит эту шутку...

Несбывшаяся мечта Ивана Шабалтаса - стать профессиональным музыкантом

Фото Михаила Белоцерковского

Место для телескопа нашлось на балконе

Дэниел Крейг заявил, что скорее сломает себе руку, нежели снимется в новой части фильма о приключениях агента 007. Актер говорил, что на съемки в картине он соглашается только из-за крупного гонорара. Видимо, снова набивает себе цену.

У **«Гарри Поттера»** появится свой телеканал. Канал Sky Movies объявил о том, что предоставляет «Поттеру» целую неделю экранного времени. С 24 октября по 2 ноября на канале будут показаны все видеоматериалы, связанные с франшизой.

«Марсианин» **Мэтт Дэймон** заявил, что, если бы в реальной жизни ему пришлось отправиться на Марс, он взял бы с собой в дорогу… баскетбольный мяч, фотографии жены и четырех дочерей… и полное собрание сочинений Шекспира.

Актриса **Эллен Пейдж** неравнодушна к теме параллельных миров. Сейчас она ведет переговоры о съемках в римейке фильма 1990-х годов «Коматозники» - о студентах-медиках, которые при помощи искусственной комы погружаются в иной мир.

Традиционная кинопленка потеряла еще одного верного сторонника. **Вуди Аллен** снимет свой следующий фильм с рабочим названием «WASP 2015» с помощью цифровых камер Sony F65 4K. Монтаж картины будет также вестись в сверхвысоком разрешении.

Брайан Крэнстон хочет сыграть злодея в фильмах Marvel. «Пусть это будет совершенно новый персонаж. Не знаю, что мне придется сделать, но уверен, что это будет нечто по-настоящему отвратительное», - шутит он.

Оборотная сторона

Американский телеканал Cinemax экранизирует рассказ писателя-фантаста Джорджа Мартина «Шесть серебряных пуль». Сценаристы планируют создать на основе произведения небольшой сериал - именно такой формат, по мнению прозаика, лучше всего соответствует новелле.

Произведение описывается как история об оборотнях в жанре нуар. Мартин сам подобрал основного сценариста - им стала Калинда Васкез.

- То, как она представила персонажей и историю, снесло мне крышу. Она обожает этот сюжет и мир, - пояснил писатель.

Вначале он намеревался адаптировать рассказ для малого экрана самостоятельно, но продюсеры не поддержали эту идею.

Новеллу «Шесть серебряных пуль» Мартин написал в 1989 году. Действие истории разворачивается в небольшом городке, жителей которого одного за другим находят мертвыми со снятой кожей. Жертвами убийств становятся не люди, а оборотни. Главный герой Уилли - тоже оборотень, который рискует оказаться в числе убитых. Вместе с приятелем-сыщиком он начинает расследовать преступления.

Истории в картинках

Джеймс Кэмерон и компания Dark Horse Comics анонсировали выпуск серии комиксов, основанных на популярном фантастическом фильме «Аватар».

Заявление о том, что комиксам о приключениях на планете Пандора быть, режиссер сделал на фестивале Comic-con в Нью-Йорке.

- Я рад сообщить, что еще до выхода первого сиквела Dark Horse Comics предложит графический роман о полюбившихся героях, - сказал он. - Действие будет происходить до, во время и после событий, происходивших в фильме. На протяжении 27 лет компания ассоциируется с моими фильмами «Терминатор», «Чужие» и «Бездна». Теперь же они продолжат работу со мной и командой студии Lightstor, и наше новое 10-летнее партнерство приведет к созданию новых историй, которые позволят вам глубже погрузиться в мир «Аватара».

Напомним, фильм Джеймса Кэмерона «Аватар» на экраны вышел в 2009 г. и собрал в прокате 2,75 млрд. долларов, тем самым став самым кассовым фильмом за всю историю кинематографа...

УНЕСЕННЫЕ ПРИЗРАКАМИ

Действие «Багрового пика» происходит в XIX веке. Молодая писательница Эдит Кашинг влюбляется в баронета Томаса Шарпа и уезжает с ним жить в Англию. Спустя некоторое время она понимает, что ее муж не тот человек, за кого себя выдает. Его старинный дом таит страшные тайны, которые он и его сестра, леди Люсиль Шарп, пытаются скрыть от Эдит.

[АНДРЕЙ **ТОНДАРЕВ**]

Гильермо дель Торо любит обманывать зрителя, постоянно путая его представление о жанре, поэтому стоит отметить: «Багровый пик» - не фильм ужасов и даже не фильм о призраках. Это - кинороман о любви и предательстве, в котором есть призраки (в чем-то даже метафорические). В одной из начальных сцен главная героиня, оправдываясь перед издателем, четко проговаривает этот факт.

Автор «Лабиринта Фавна» вновь проделывает свой фирменный трюк: фильм «читается» не с реплик, вложенных в уста персонажей, а с деталей и роскошных декораций. К примеру, в момент, когда Томас демонстрирует свое поместье, слова не нужны вовсе, внимание «крадет» художественно оформленный интерьер. Нагромождение картин вдоль лестницы, узорные подтёки по углам, мотыльки размером с птицу, наконец, дыра в потолке, в которую падают сухие листья аккурат в центр зала. Дом, в котором разворачиваются события, вместе со всеми предметами в нем был отстроен с нуля на съемочной площадке.

Где-то в глубине дома, в анатомической ванне и «барахтается» одно из привидений, промелькнувшее в трейлере. Прозрачный, будто вуаль, алый призрак, медленно распадающийся на шелковые ленточки, - страшное и красивое существо.

А вот с насилием в «Багровом пике» дела обстоят странно. Его то ли мало для такого мрачного произведения, то ли слишком много сосредоточено в одном месте - в финале. Когда костюмированная мелодрама внезапно превращается в поножовщину (пускай изящную), становится понятно, что вот она, собственно, задуманная развязка и больше никаких сюрпризов не будет.

Лично я доволен новой работой Гильермо, но рекомендовать ее всем и каждому не решусь, а лишь тем, кто умеет «любить глазами». «Багровый пик» запомнится как сборник вышедших из моды штампов и приемов, бережно собранных в одну иллюстрацию. Но два часа созерцания осилят далеко не все. Наверное, по этой причине в новую экранизацию «Гордости и предубеждения» добавили зомби.

Маша и кино

«Играть людей, настолько непохожих на тебя, очень интересно, - считает Мария Шалаева. - И чем разница очевиднее, тем увлекательнее». Занятную для себя роль приметила актриса и в сценарии киноленты «Без границ». В российском прокате лента стартует 22 октября.

[ЕЛЕНА **ПОЛЕТОВА**]

Романтическая комедия «Без границ» - это доброе кино о безумной любви, не имеющей возрастных, национальных и территориальных пределов.

Режиссеры Карен Оганесян, Резо Гигинеишвили и Роман Прыгунов с юмором раскрыли актуальную тему международных отношений и рассказали о том, что все люди прекрасны. Одну из ролей в фильме исполнила и Мария Шалаева.

- Почему я решили стать актрисой? Кто его знает! - улыбается красотка. - В детстве у меня не было никаких мечтаний об этой профессии. Наверное, я решила стать актрисой из чувства протеста против общепринятого уклада жизни. Я не хотела пять дней в неделю с утра надевать деловой костюм и идти на работу.

Ярких акцентов в судьбе Марии Шалаевой немало. Судите сами. Ее двоюродный дедушка - знаменитый мхатовский актер Алексей Грибов, а родной дед - военный инженер-подводник. Ее отец работал на Байконуре, мама живет в Италии, а сестра - в Ирландии.

В детстве среди сверстников она была известна под прозвищем Чак Норрис - из-за схожей с актером прически. Также девушка серьезно училась играть на старинном русском музыкальном инструменте под названием домра.

Она с легкостью поступила во ВГИК и с такой же легкостью вылетела из него после первых двух лет обучения - за хроническую неуспеваемость. Однако это не помешало ей получить признание в профессии и собрать завидную коллекцию фестивальных призов. А ведь ей всего 34 года, и ее главные роли еще впереди.

- Кино не только должно развлекать зрителя, но и заставлять его задуматься, - считает Мария Шалаева. - Главное - нельзя считать зрителей дураками! И ни в коем случае нельзя играть своих персонажей людьми глупее себя. Намного умнее себя ты их все равно не сделаешь, но оглуплять тех, кого ты играешь, - последнее дело! Зрители это непременно заметят!

А еще Мария - из тех редких актрис, которых не заставляют проходить нудные кастинги. Случалось, что режиссеры писали роли специально для нее. Так было, например, с комедией «Маша» и с драмой «Русалка».

- Мне везет на такие роли, - говорит звезда. - Эти персонажи были придуманы специально для меня. И некие общие черты с моими героинями у меня, конечно же, есть. Однако, во избежание полной идентификации, спешу сообщить, что в жизни я совсем другая. Просто такой меня видят люди, которые пишут для меня сценарии…

Гороскоп на неделю

с 26 октября по 1 ноября

Овен. Без борьбы, противостояний и прочих неприятных моментов неделя не обойдется. Однако вам едва ли захочется жаловаться: все происходящие события скорее вдохновляют вас, чем всерьез беспокоят.

Телец. Ждать легких успехов и быстрых побед от этой недели не стоит. Первая ее половина будет напряженной и сложной, некоторые представители знака даже начнут сомневаться в том, что выбрали верный путь к цели.

Близнецы. Начало недели будет не таким простым, как хотелось бы. Возможны неприятные моменты, ситуации, в которых вы не будете знать, что предпринять. Все наладится, если вы доверитесь своей интуиции.

Рак. Не позволяйте неприятным событиям вывести вас из равновесия. Могут возникать мелкие недоразумения, напряженные моменты. Ваше настроение часто меняется, не всегда удается совладать с приступами тревожности.

Лев. Первая половина недели будет удачной, плодотворной и интересной. У вас нет недостатка в новых идеях, причем все они перспективны и хороши, и окружающие готовы признать это.

Дева. Первая половина недели будет очень напряженной и нервной. В это время трудности возникают одна за другой, вам то и дело приходится искать какие-то новые способы решения проблем.

Весы. Неделя противоречивая, но очень интересная. Она ставит перед вами разнообразные задачи. И, чтобы их решить, приходится проявить изобретательность, а порой вести себя не совсем так, как вы привыкли.

Скорпион. Вам предстоит преодолевать преграды, возникающие на пути, бороться с влиянием неблагоприятных обстоятельств. Многие задачи приходится решать самостоятельно.

Стрелец. Время высокой, но несколько хаотичной активности. Вам будет трудно сосредоточиться на делах, все время что-то ускользает из виду. Неплохо проходят деловые переговоры.

Козерог. Начинается неделя непросто: в первые дни могут возникать затруднения практически во всех делах, за которые вы беретесь. Особенно трудно приходится тем, кто занимается общественной деятельностью.

Водолей. Небольшие трудности возможны, но в целом в течение недели будут преобладать позитивные тенденции. И наиболее заметны они будут в профессиональной сфере.

Рыбы. Вы стремительно движетесь к цели, и сбить вас с пути невозможно. Вероятны карьерный рост и увеличение доходов. Энтузиазм, с которым вы беретесь за дела, не оставляет окружающих равнодушными.

понедельник, 26 октября

тв-программа

1

04.00 Доброе утро.
08.00, 11.00, 14.00 Новости.
08.05 Контрольная закупка.
08.35 Женский журнал.
08.50 Жить здорово! (12+).
09.55 Модный приговор.
11.10 Женский журнал.
11.20 Сегодня вечером (16+).
13.25, 14.10 Время покажет (16+).
15.00 Мужское/женское (16+).
16.00 Наедине со всеми (16+).
17.00 Вечерние новости.
17.45 Давай поженимся! (16+).
18.50 Пусть говорят (16+).
20.00 Время.
20.30 Сериал «Палач».
22.30 Вечерний Ургант (16+).
23.00 Познер (16+).
00.00 Ночные новости.
00.15 Фильм «Леди Удача».

Долли по прозвищу Ангельское личико занимается весьма прибыльным, но опасным делом. Она заманивает богатых и женатых мужчин на квартиру с таким намерением, чтобы потом их шантажировать. Ее раскрывает полиция, но ей удается избежать ареста. В отеле Долли знакомится со следующей своей жертвой - наивным молодым человеком Стивом, который сделал открытие и подал заявку на изобретение...

02.35 Сериал «Вегас».
03.25 Контрольная закупка.

Россия 1

06.00 Утро России.
06.07, 06.35, 07.07, 07.35, 08.07, 08.35, 09.07, 09.35 Вести. Сахалин - Курилы.
10.00, 12.00, 15.00, 18.00, 18.50, 21.00 Вести.
10.15 Утро России.
10.55 О самом главном.
12.35, 15.30, 18.30, 20.35 Вести. Сахалин - Курилы.
12.55 Сериал «Тайны следствия» (12+).
15.50 Вести. Дежурная часть.
16.00 Сериал «Склифосовский».

Марина находится в ярости от происков Павловой и готовит план мести, но Брагину не по душе ее воинственное настроение. А в жизни Костика творятся странные вещи: он получает море сообщений от девушек, желающих с ним познакомиться. Визит таинственной незнакомки в «Склиф» проясняет ситуацию: виной всему - его предприимчивая бабушка...

19.15 Прямой эфир (12+).
21.50 Спокойной ночи, малыши!
22.00 Сериал «Королева красоты».

Красота простой деревенской девушки Катерины Пановой покорила мир. Она стала «лицом» советской моды 60-х годов XX века и первой манекенщицей, признанной на Западе. Русской красавице рукоплескали Париж и Прага, пресса называла ее «национальным достоянием СССР», а дома ее ждали советская действительность, зависть, интриги, ревность и трагическая любовь...

00.50 Честный детектив (16+).
01.50 «Золото для партии. "Хлопковое дело"». «Следственный эксперимент. Тайна следа» (12+).

Реклама
УСТАНОВИ на своем смартфоне приложение для сканирования QR-кодов и СМОТРИ программу центральных и спутниковых каналов на сайте АСТВ.РУ

НТВ

05.00 Сериал «Адвокат».
06.00 НТВ утром.
07.10 Сериал «Возвращение Мухтара».
08.00 Сегодня.
08.05 Сериал «Возвращение Мухтара» (продолжение).
09.00 «Утро» с Юлией Высоцкой (12+).
10.00 Сегодня.
10.20 Лолита (16+).
11.15 Сериал «Лесник».

Шагалов сообщает Зубову, что через ольховский лес недалеко от заповедника должно начаться строительство автотрассы, вдоль которой будут построены мотель и торговые точки. Зубов видит, что строительные работы ведутся непосредственно на территории заповедника, и вместе с экологом Еленой Суриковой начинает борьбу за прекращение стройки...

13.00 Сегодня.
13.20 Чрезвычайное происшествие.
14.00 Сериал «Улицы разбитых фонарей».
16.00 Сегодня.
16.20 Сериал «Литейный».
18.00 Говорим и показываем (16+).
19.00 Сегодня.
19.40 Сериал «Дельта. Продолжение».
21.30 Сериал «Чума».
23.30 Анатомия дня.
00.10 Сериал «Шаман».
02.05 «Спето в СССР» (12+).
03.05 Сериал «Преступление будет раскрыто».

АСТВ

07.00 Наш день. Итоги недели.
07.30 «Губка Боб Квадратные штаны» (12+).
08.00 Наш день. Итоги недели.
08.30 «Кунг-фу Панда. Удивительные легенды» (12+).
09.00 Дом-2. Lite (16+).
10.15, 12.25, 13.50, 18.50, 22.35, 23.35 Прогноз погоды.
10.30 Битва экстрасенсов (16+).
11.30 Фильм «Спайдервик. Хроники» (12+).

Когда семейство Грейс переезжает в старый дом, стоящий на окраине, начинают твориться странные вещи. Пытаясь понять, в чем дело, Джаред обнаруживает дневник Артура Спайдервика и открывает невероятную правду о поместье. Здесь находится скрытая от глаз таинственная страна, населенная фантастическими созданиями. Стремясь защитить свой секрет, Джаред, его сестра и брат-близнец переживают незабываемые приключения...

13.25 Сериал «Универ» (16+).
14.00 Наш день (16+).
14.30, 15.00, 15.30, 16.00, 16.30, 17.00, 17.30, 18.00, 18.30, 19.00 Сериал «Интерны» (16+).
19.30 Наш день (16+).
20.00, 20.30 Сериал «Универ. Новая общага» (16+).
21.00 Наш день (16+).
21.30, 22.00 Сериал «Интерны» (16+).
22.30 Комеди Клаб (16+).
23.30 Дом-2. Город любви (16+).
00.35 Дом-2. После заката (16+).
01.35 Сериал «Стрела-3» (16+).

Такси “Экстрим”
50-10-10
Тариф по городу от 150 руб.
Требуются водители

ЗС

07.30 Новости (16+).
07.35 С бодрым утром! (16+).
07.45 Новости (16+).
07.50 С бодрым утром! (16+).
08.00 Новости (16+).
08.05 С бодрым утром! (16+).
08.15 Новости (16+).
08.20 С бодрым утром! (16+).
08.30 Новости (16+).
08.55, 09.10, 13.40, 17.40, 20.40, 22.55 Прогноз погоды.
09.00 «Военная тайна» с Игорем Прокопенко (16+).
11.00 Док. проект «Прикоснуться к чуду» (16+).
12.00 112 (16+).
12.30 Новости (16+).
13.00 Званый ужин (16+).
14.00 Фильм «Последний рубеж» (16+).
15.55 112 (16+).
16.30 Новости (16+).
17.00 «Тайны Чапман» (16+).
18.00 «Самые шокирующие гипотезы» (16+).
19.00 Новости 24. Сахалин (16+).
19.30 Новости (16+).
20.00 Фильм «Средь бела дня» (16+).

Испания, море, яхта - отпуск с поднадоевшей молодому Уиллу Шоу компанией родственников… Никто не мог предположить, что уже через несколько часов палуба яхты обагрится кровью, а члены семьи Шоу станут заложниками в руках неизвестных. В поисках родных Уилл невольно узнает о государственном заговоре и раскрывает тайны своего отца. У парня всего несколько часов, чтобы спасти семью и страну от гибели...

21.50, 22.20, 22.30 Водить по-русски (16+).
23.00 Новости (16+).
23.25, 00.40 Сериал «Родина» (16+).

ТАКСИ 777-555
ТРЕБУЮТСЯ водители и опытные диспетчеры.
Тел. 8-924-187-56-30

СТС

06.00 «Том и Джерри. Детские годы» (0+).
06.30 «Октонавты» (0+).
07.00 «Колобанга. Только для пользователей интернета!» (6+).
07.15 «Энгри Бёрдс - сердитые птички!» (12+).
07.30 «Клуб Винкс - школа волшебниц» (12+).
08.00 «Смешарики» (0+).
08.05 Сериал «Зачарованные» (16+).
09.00 Детали.
09.30 Даешь молодежь! (16+).
09.40 Фильм «Знакомство с Факерами-2» (16+).
11.30 Сериал «Восьмидесятые» (16+).
12.30 Сериал «Воронины» (16+).
13.30 Детали.
14.00 «Ералаш» (0+).
14.10 Фильм «Сокровище нации. Книга тайн» (12+).
16.30 Сериал «Кухня» (16+).
17.35 Шоу «Уральских пельменей» (16+).
18.30 Детали.
19.00 Сериал «Воронины» (16+).
20.00 Сериал «Молодежка» (16+).
22.00 Сериал «Квест» (16+).
23.00 Большая кухня (16+).
00.00 Детали.
00.30 Кино в деталях.
01.30 6 кадров.
01.45 «Закон и порядок. Специальный корпус» (16+).
03.25 Даешь молодежь! (16+).
03.50 Большая разница (12+).
04.55 6 кадров.
05.20 «Том и Джерри. Детские годы» (0+).
05.45 Музыка на СТС.

ТАКСИ “АТЛАНТ”
77-77-11
77-77-22

ДОМАШНИЙ

07.00 6 кадров (16+).
07.15 То, что надо (16+).
07.30 Одна за всех (16+).
08.00 По делам несовершеннолетних (16+).
10.00 Давай разведемся! (16+).
11.00 «Понять. Простить» (16+).
12.10 «Эффект Матроны» (12+).
13.10 Сдается! С ремонтом (16+).
14.10 Сериал «Вера. Надежда. Любовь» (16+).
16.00 Сериал «Запретная любовь» (16+).
18.00 Хочу верить! (16+).
18.25 Ищу родителей (16+).
18.30 Центр внимания. Сахалин (16+).
19.00 Сериал «Брак по завещанию. Танцы на углах» (12+).
21.00 Сериал «Запретная любовь» (16+).
23.00 Рублево-Бирюлево (16+).
00.00 Центр внимания. Сахалин (16+).
00.30 Фильм «Бабушка на сносях» (16+).

Кира, обаятельная и моложавая женщина, женит взрослого сына и совсем скоро станет бабушкой. Ее окружают хорошие люди. И с работой тоже всё замечательно. Словом, ладится у нее всё, кроме личной жизни.. На свадьбу Кира дарит сыну с невесткой путевку в элитный санаторий, но обстоятельства складываются так, что молодоженам не удается туда поехать...

Россия 24

Круглосуточный информационный канал
19.00 Культура.
19.10 «Уримал Бансон».
19.30 Вести. Сахалин - Курилы.
19.45 Вести. Медицина.
19.55 Вести. ЖКХ.

Перец

06.00 Мультфильмы (0+).
06.35 «Загадки космоса» (12+).
07.40 Среда обитания (16+).
08.30 «История государства Российского» (0+).
10.00 Кубок мира по регби 2015 года (12+).
12.05 +100500 (16+).
13.00 КВН на бис (16+).
14.30 Шоу «Утилизатор» (12+).
15.00 КВН на бис (16+).
15.30 Среда обитания (16+).
16.35 Фильм «Ордер на смерть» (16+).
18.30 КВН на бис (16+).
19.10 Детали.
19.30 Фильм «Обитель зла» (18+).

В гигантской подземной лаборатории на волю вырывается опаснейший вирус, мгновенно превращая своих жертв в прожорливых зомби. Достаточно одного их укуса или царапины страшных когтей, чтобы человек стал обезумевшим пожирателем живой плоти...

21.30 +100500 (18+).
00.00 Сериал «Мост» (16+).
01.15 Сериал «Долина смерти» (18+).
02.15 «Загадки космоса» (12+).
03.15 Фильм «Серебряные головы» (16+).
04.55 Специальное расследование (16+).

Согласно ФЗ РФ №436 от 29.12.10 г. «О защите детей от информации, причиняющей вред их здоровью и развитию», ТВ-программа содержит знаки об ограничении распространения информационной продукции (ИП) среди детей.
0+ - ИП для детей, не достигших 6 лет; 6+ - ИП для детей, достигших 6 лет, и старше; 12+ - ИП для детей, достигших 12 лет, и старше; 16+ - ИП для детей, достигших 16 лет, и старше; 18+ - ИП, запрещенной для детей.

Продуктовый ликбез

Продукты в наше время дорогого стоят. От того становится еще печальнее, что даже тщательно отобранные на рынке или в магазине, они не всегда «доживают» до нашего стола. А виной тому порой не качество товара или наша забывчивость, а неправильное хранение.

[ЕЛЕНА **ПОЛЕТОВА**]

Спросите любого повара, и он ответит вам, что продукты для приготовления пищи лучше покупать из расчета на 1-2 дня. Но частые походы по магазинам может себе позволить далеко не каждый. Поэтому для работающих и занятых людей мы собрали главные принципы, знание которых поможет сохранять максимум свежести и пользы овощей, фруктов, зелени и других продуктов.

Мясо и рыба

Охлажденные мясо и рыбу в холодильнике можно хранить не более двух-трех дней. А если вы не готовы приступить к приготовлению пищи в самое ближайшее время, то заветривание и порчу продукта можно предотвратить следующим образом. Тщательно помойте и почистите рыбу и мясо. Затем разделайте продукты на порционные куски. Разложите их на выстеленную на тарелке кулинарную бумагу, а затем заверните пищевой пленкой. При этом необходимо ежедневно менять и пленку, и бумагу, тогда продукты останутся свежими. А если вы заметили, что мясо или рыба потемнели, появился ярковыраженный запах, то продукты следует выбросить.

Замораживать на длительное хранение мясо также лучше не цельным куском, а порционно, чтобы то, что не пригодилось при приготовлении, не пришлось замораживать повторно. Когда мясо замораживается и размораживается, кристаллы льда изменяют его структуру, что ведет к потере жидкости и, соответственно, к потере сочности готового блюда.

Для хранения подойдут емкости из пластика или нержавеющей стали.

Колбасные изделия

Благодаря различным консервантам, содержащимся в составе колбасных изделий, такие продукты способны сохранять свежесть до 45 дней. При этом герметичность упаковки не должна быть нарушена, как и температурный режим хранения. Об этом на упаковке подробно указывает производитель. Колбасу, сосиски, сардельки и др. следует тщательно упаковывать, чтобы не допустить их высыхания. В противном случае выступят соль и жир, образовывая белый налет.

вторник, 27 октября

тв-программа

1

04.00 Доброе утро.
08.00, 11.00, 14.00 Новости.
08.05 Контрольная закупка.
08.35 Женский журнал.
08.50 Жить здорово! (12+).
09.55 Модный приговор.
11.15 Сериал «Палач».
13.25, 14.10 Время покажет (16+).
15.00 Мужское/женское (16+).
16.00 Наедине со всеми (16+).
17.00 Вечерние новости.
17.45 Давай поженимся! (16+).
18.50 Пусть говорят (16+).
20.00 Время.
20.30 Сериал «Палач».
22.40 Вечерний Ургант (16+).
23.10 Ночные новости.
23.25 Фильм «Плохая медицина» (16+).

Родители Джеффа хотят пристроить его в медицинское училище, но тот проваливает все экзамены. И тогда Джефф вынужден уехать в Латинскую Америку в надежде получить диплом врача там…

01.20 Сериал «Вегас».

Это фильм о ковбое по имени Ральф Лэмб, снятый по реальным событиям. Он в 1960-м году стал главным шерифом Лас-Вегаса и прослужил на этом посту 18 лет. При Лэмбе был сформирован полицейский департамент города. Он противостоял мафии, мотобанде «Ангелы ада» и прославился тем, что ни разу ни в кого не выстрелил...

02.10 Модный приговор.
03.05 Мужское/женское (16+).

Россия 1

06.00 Утро России.
06.07, 06.35, 07.07, 07.35, 08.07, 08.35, 09.07, 09.35 Вести. Сахалин - Курилы.
10.00, 12.00, 15.00, 18.00, 18.50, 21.00 Вести.
10.15 Утро России.
10.55 О самом главном.
12.35, 15.30, 18.30, 20.35 Вести. Сахалин - Курилы.
12.55 Сериал «Тайны следствия» (12+).
15.50 Вести. Дежурная часть.
16.00 Сериал «Склифосовский».
19.15 Прямой эфир (12+).
21.50 Спокойной ночи, малыши!
22.00 Сериал «Королева красоты».
23.55 Вести.Doc (16+).
01.35 «Мутанты среди нас». «За гранью. Под властью ГМО» (12+).

В мире нет двух одинаковых людей. Даже похожие как две капли воды близнецы и то чем-то отличаются друг от друга. И речь не только о внешности. У разных людей абсолютно разные способности. То, что может делать один, для другого - совершенно невыполнимо. Например, до недавнего времени считалось, что невозможно сознательно двигать межреберными мышцами. Но Мухтар Гусенгаджиев с легкостью делает это. Казалось бы, нереально оторвать от земли штангу более чем в одну тонну весом...

НТВ

05.00 Сериал «Адвокат».
06.00 НТВ утром.
07.10 Сериал «Возвращение Мухтара».
08.00 Сегодня.
08.05 Сериал «Возвращение Мухтара» (продолжение).
09.00 «Утро» с Юлией Высоцкой (12+).
10.00 Сегодня.
10.20 Лолита (16+).
11.15 Сериал «Лесник».
13.00 Сегодня.
13.20 Чрезвычайное происшествие.
14.00 Сериал «Улицы разбитых фонарей».

В своей квартире обнаружен убитым ученый-фармаколог Курганов. Его дочь Анна и ее муж Тимур утверждают, что не знают, кто мог его убить. Оперативники, собрав материал, склонны считать виновником Тимура, но он предъявляет алиби. В квартире погибшего была обнаружена банка с пауком-птицеедом. По отпечаткам на банке удается найти их владельца. Им оказался... школьник Никита. Он и становится главным свидетелем, выведшим оперативников на убийцу...

16.00 Сегодня.
16.20 Сериал «Литейный».
18.00 Говорим и показываем (16+).
19.00 Сегодня.
19.40 Сериал «Дельта. Продолжение».
21.30 Сериал «Чума».
23.30 Анатомия дня.
00.10 Сериал «Шаман».
02.05 Главная дорога (16+).
02.40 Дикий мир (0+).
03.10 Сериал «Преступление будет раскрыто».

АСТВ

07.00 Наш день (16+).
07.30 «Турбо-агент Дадли» (12+).
08.00 Наш день (16+).
08.30 «Кунг-фу Панда. Удивительные легенды» (12+).
09.00 Дом-2. Lite (16+).
10.15, 12.25, 13.50, 18.50, 22.35, 23.35 Прогноз погоды.
10.30 Битва экстрасенсов (16+).
11.30 Фильм «Пенелопа» (12+).

Восемнадцатилетняя Пенелопа Уилхерн - представительница древнего аристократического рода. Многие годы бедняжка вынуждена жить с родителями в огромном особняке и прятать лицо от окружающих: над ней тяготеет семейное проклятие...

13.25 Сериал «Универ» (16+).
14.00 Наш день (16+).
14.30, 15.00, 15.30, 16.00, 16.30, 17.00, 17.30, 18.00, 18.30, 19.00 Сериал «Универ. Новая общага» (16+).
19.30 Наш день (16+).
20.00, 20.30 Сериал «Универ. Новая общага» (16+).
21.00 Наш день (16+).
21.30, 22.00 Сериал «Интерны» (16+).
22.30 Комеди Клаб (16+).
23.30 Дом-2. Город любви (16+).
00.35 Дом-2. После заката (16+).
01.35 Сериал «Стрела-3» (16+).

Такси "Экстрим"
750-750
Тариф по городу от 150 руб.
Требуются водители

ЗС

07.00 Новости 24. Сахалин (16+).
07.30 Новости (16+).
07.35 С бодрым утром! (16+).
07.45 Новости (16+).
07.50 С бодрым утром! (16+).
08.00 Новости (16+).
08.05 С бодрым утром! (16+).
08.15 Новости (16+).
08.20 С бодрым утром! (16+).
08.30 Новости (16+).
08.55, 09.10, 13.40, 17.40, 20.40, 22.55 Прогноз погоды.
09.00 «Военная тайна» с Игорем Прокопенко (16+).
11.00 Док. проект «В поисках вечной жизни» (16+).
12.00 112 (16+).
12.30 Новости 24. Сахалин (16+).
13.00 Званый ужин (16+).
14.00 Фильм «Средь бела дня» (16+).
15.55 112 (16+).
16.30 Новости (16+).
17.00 «Тайны Чапман» (16+).
18.00 «Самые шокирующие гипотезы» (16+).
19.00 Новости 24. Сахалин (16+).
19.30 Новости (16+).
20.00 Фильм «13-й район. Ультиматум» (16+).

13-й район, три года спустя. Стена, отделяющая неблагополучный пригород от столицы, стала больше, выше и отгородила от цивилизации еще больше кварталов. По эту сторону стены правят пять банд, контролирующих этнические районы. Правительство, как никогда, заинтересовано в «урегулировании проблемы», и разведывательные службы охотно инициируют беспорядки. Лейто и Дамьену снова приходится объединить усилия, чтобы спасти Париж от хаоса...

21.55, 22.25, 22.30 Знай наших! (16+).
23.00 Новости (16+).
23.25, 00.30 Сериал «Родина» (16+).

СТС

06.00 «Том и Джерри. Детские годы» (0+).
06.30 «Октонавты» (0+).
07.00 «Колобанга. Только для пользователей интернета!» (6+).
07.15 «Энгри Бёрдс - сердитые птички!» (12+).
07.30 «Клуб Винкс - школа волшебниц» (12+).
08.00 «Смешарики» (0+).
08.05 Сериал «Зачарованные» (16+).
09.00 Даешь молодежь! (16+).
09.30 Сериал «Молодежка» (16+).
11.30 Сериал «Восьмидесятые» (16+).
12.30 Сериал «Воронины» (16+).
13.30 «Уральские пельмени» (16+).
14.00 Шоу «Уральских пельменей» (16+).
15.00 «Кухня» (16+).
16.00 Сериал «Квест» (16+).
17.00 Шоу «Уральских пельменей» (16+).
18.30 «Уральские пельмени» (16+).
19.00 Сериал «Воронины» (16+).
20.00 Сериал «Молодежка» (16+).
22.00 Сериал «Квест» (16+).
23.00 Шоу «Уральских пельменей» (16+).
00.00 Даешь молодежь! (16+).
00.30 Большая разница (12+).
01.35 «Закон и порядок. Специальный корпус» (16+).
03.15 «Скуби-Ду и призрак ведьмы» (6+).

Когда компания друзей знакомится со знаменитым автором романов ужасов Беном Рэйвенкрофтом, он приглашает их в свой родной город на осенний Праздник урожая. Все оборачивается загадочным приключением: в городке обитает привидение одного из предков Бена - знаменитой Сары...

04.30 Большая разница (12+).
05.35 «Том и Джерри» (0+).
05.50 Музыка на СТС.

ДОМ ТВ

07.00 Центр внимания. Сахалин (16+).
07.30 Одна за всех (16+).
08.00 По делам несовершеннолетних (16+).
10.00 Давай разведемся! (16+).
11.00 «Понять. Простить» (16+).
12.10 «Эффект Матроны» (12+).
13.10 Сдается! С ремонтом (16+).
14.10 Сериал «Вера. Надежда. Любовь» (16+).
16.00 Сериал «Запретная любовь» (16+).
18.00 6 кадров (16+).
18.10 «Тайны еды» (12+).
18.25 Сахалин - наш дом (12+).
18.30 Центр внимания. Сахалин (16+).
19.00 Сериал «Брак по завещанию. Танцы на углах» (12+).

Проходит год. Сандра расстается с Константином Сувориным. Узнав об этом, Джеймс Харпер начинает предпринимать попытки вернуть бывшую жену. Он делает ей заманчивое предложение - возглавить российский филиал Корпорации. Вскоре в жизни Сандры появляется новый мужчина - геологоразведчик Илья Ковалев, который начинает за ней ухаживать...

21.00 Сериал «Запретная любовь» (16+).
23.00 Рублево-Бирюлево (16+).
00.00 Центр внимания. Сахалин (16+).
00.30 Фильм «Бабушка на сносях» (16+).

Россия 24

Круглосуточный информационный канал
19.00 Вести. Интервью.
19.20 Пункт назначения.
19.30 Вести. Сахалин - Курилы.
19.45 Есть такая льгота.

Перец

06.00 Мультфильмы (0+).
06.25 «Загадки космоса» (12+).
07.25 Среда обитания (16+).
08.30 «История государства Российского» (0+).
09.30 КВН на бис (16+).
14.30 Шоу «Утилизатор» (12+).
15.00 КВН на бис (16+).
15.30 Среда обитания (16+).
16.30 «Обитель зла» (18+).
18.30 Детали.
19.30 «Обитель зла-2». «Апокалипсис» (18+).

Действие картины разворачивается на улицах печально известного Ракун-сити - города, контролируемого могущественной корпорацией «Амбрелла». После бактериологической катастрофы все жители стали медленно превращаться в зомби...

21.25 +100500 (18+).
00.00 «Мост» (16+).
01.15 «Долина смерти» (18+).
02.15 «Загадки космоса» (12+).
03.15 «Случай в квадрате 36-80» (12+).
04.45 Специальное расследование (16+).

"Городское Такси"
77777-6
622-882

Согласно ФЗ РФ №436 от 29.12.10 г. «О защите детей от информации, причиняющей вред их здоровью и развитию», ТВ-программа содержит знаки об ограничении распространения информационной продукции (ИП) среди детей.
0+ - ИП для детей, не достигших 6 лет; 6+ - ИП для детей, достигших 6 лет, и старше; 12+ - ИП для детей, достигших 12 лет, и старше; 16+ - ИП для детей, достигших 16 лет, и старше; 18+ - ИП, запрещенной для детей.

Реклама

Овощи и фрукты

Большинство фруктов совсем не обязательно убирать в холодильник - их можно хранить при комнатной температуре. В холодильнике их нужно держать в специально отведенных для этого секциях для овощей и фруктов, где температура держится на уровне 8-10 град., чтобы не переморозить.

Стоит помнить и о том, что все фрукты и овощи выделяют этилен - бесцветный газ, провоцирующий созревание. Чем более зрелое растение, тем больше газа. А рекордсмены по количеству этилена - переспелые плоды, например, гниющий помидор. Если его или шкурку банана положить в коробку к неспелым персикам и закрыть, персики начнут созревать быстрее, чем на открытом воздухе сами по себе.

В идеале овощи и фрукты нужно хранить в бумажных пакетах отдельно друг от друга: бумага создает изоляцию, в том числе от болезней. Полиэтиленовые пакеты тоже подойдут, главное - следить за тем, чтобы продукты в них были сухими. Если вы планируете съесть овощи (фрукты) в течение нескольких дней, держать их в холодильнике не обязательно.

Многие овощи отлично хранятся и при комнатной температуре. Достаточно просто защитить их от солнечных лучей и влажности. Например, лук и чеснок имеют очень плотную оболочку и хорошо хранятся без пониженной температуры. Картофель, морковь, свекла и тыква хранятся дольше других овощей за счет своей плотной структуры.

Яйца

Следует хранить в холодильнике. Но и при таком хранении есть свой срок годности. Если хранить яйца в открытом виде, а не в бумажной упаковке для яиц, то они быстрее высохнут внутри. Такая упаковка пропускает воздух, не позволяя собираться влаге на яйцах и способствовать появлению плесени, но и не высушивает содержимое яиц (холодильники с системой No Frost сильно сушат продукты). Чтобы приготовленный омлет радовал вкусом и свежестью, всегда разбивайте яйцо в отдельную миску и нюхайте его прежде, чем добавить к остальным ингредиентам.

Зелень

Петрушка, укроп, кинза, базилик - вся зелень, имеющая стебли, должны храниться по тому же принципу, что и живые цветы. Подрежьте пучки зелени на 0,5-1 см и поставьте их в стакан с холодной водой. Так тонкие листья не потеряют влагу и не завянут раньше времени. Стакан с зеленью можно убрать в холодильник.

Шпинат, рукколу и другую листовую зелень изначально следует тщательно промыть и просушить. Сделать это можно с помощью бумажного полотенца. Есть несколько способов хранения зелени, например, в стеклянной банке, закрытой пластиковой крышкой, или в полиэтиленовом пакете с проделанными в нем дырочками для поступления воздуха. На деле же удобнее всего завернуть зелень во влажное тканевое полотенце и положить в холодильник.

Орехи

В орехах и семечках содержится много растительных жиров, которые становятся прогорклыми при неправильном хранении. Идеальный вариант - покупать и хранить орехи в скорлупе.

Тогда их достаточно пересыпать в стеклянную, глиняную или пластиковую посуду с плотно закрытой крышкой и поставить в темное прохладное место. Использовать очищенные орехи гораздо удобнее, но портятся они быстрее, поэтому их следует всегда хранить в морозилке. Переложите орехи в герметично закрытый контейнер и перед употреблением размораживайте ровно то количество, которое вам необходимо.

Молочные продукты

Эти продукты не хранятся долго и могут быстрее прокиснуть от прикосновения посторонних нестерильных предметов. Продукты промышленного приготовления лучше хранить в исходной таре согласно указанному сроку.

Для хранения сыра лучше всего подойдет пергаментная бумага - она пропускает достаточно воздуха и не позволяет сыру засохнуть. А в полиэтиленовую пленку его, напротив, заворачивать не стоит - продукт не сможет дышать. Если сыр имеет резкий запах, его нужно держать подальше от других сыров и остальных продуктов. Чтобы весь холодильник не пропах, завернутый в пергамент сыр следует убрать в плотно закрывающийся контейнер. Мягкие сыры, например моцарелла, должны храниться в собственной жидкости. Кроме того, нужно помнить, что мягкие сыры хранятся меньше, чем твердые.

Консервы

Закрытые консервы могут продержаться довольно долго даже не в холодильнике. А вот хранить таким же образом открытые консервы нельзя. Их содержимое нужно переложить в стеклянную посуду, закрыть крышкой и поставить в холодильник.

среда, 28 октября

тв-программа

1

04.00 Доброе утро.
08.00, 11.00, 14.00 Новости.
08.05 Контрольная закупка.
08.35 Женский журнал.
08.50 Жить здорово! (12+).
09.55 Модный приговор.
11.15 Сериал «Палач».
13.25, 14.10 Время покажет (16+).
15.00 Мужское/женское (16+).
16.00 Наедине со всеми (16+).
17.00 Вечерние новости.
17.45 Давай поженимся! (16+).
18.50 Пусть говорят (16+).
20.00 Время.
20.30 Сериал «Палач».
22.40 Вечерний Ургант (16+).
23.15 Ночные новости.
23.30 Структура момента (16+).
00.35 Фильм «Кафе де Флор».

Две жизненные истории, два времени и две любви, тесно переплетенные в этой картине. Первая - о матери-одиночке Жаклин и ее сыне с синдромом Дауна, произошедшая в Париже 1969 года. Вторая - об успешном диджее в современном Монреале, который обретает новую любовь, при этом обрекая на страдания старую…

02.50 Сериал «Вегас».

Реклама

УСТАНОВИ на своем смартфоне приложение для сканирования QR-кодов и СМОТРИ программу центральных и спутниковых каналов на сайте АСТВ.РУ

Россия 1

06.00 Утро России.
06.07, 06.35, 07.07, 07.35, 08.07, 08.35, 09.07, 09.35 Вести. Сахалин - Курилы.
10.00, 12.00, 15.00, 18.00, 18.50, 21.00 Вести.
10.15 Утро России.
10.55 О самом главном.
12.35, 15.30, 18.30, 20.35 Вести. Сахалин - Курилы.
12.55 Сериал «Тайны следствия» (12+).
15.50 Вести. Дежурная часть.
16.00 Сериал «Склифосовский».

В «Склифе» царит небывалая напряженность: идет сокращение кадров. Павлова готовит увольнение Костика, но неожиданно под сокращение попадает Хромов. Также на повестке дня - назначение нового главврача. Павлову ожидает неприятный сюрприз: ее оставляют замом, а на роль главного приходит хирург-кардиолог Покровский. В отделение с тяжелыми травмами попадает девушка Нюта, сбитая электричкой. Последней пациенткой Хромова в «Склифе» становится его бывшая жена Алла...

19.15 Прямой эфир (12+).
21.50 Спокойной ночи, малыши!
22.00 Сериал «Королева красоты».
23.55 Специальный корреспондент (16+).
01.35 «Арабская весна. Игры престолов».

НТВ

05.00 Сериал «Адвокат».
06.00 НТВ утром.
07.10 Сериал «Возвращение Мухтара».
08.00 Сегодня.
08.05 Сериал «Возвращение Мухтара» (продолжение).
09.00 «Утро» с Юлией Высоцкой (12+).
10.00 Сегодня.
10.20 Лолита (16+).
11.15 Сериал «Лесник».

Вице-губернатор Свиридов, боевой товарищ Зубова, запрещает незаконное строительство элитного поселка, начатое предпринимателем Тихомировым. К Зубову на каникулы приезжает дочь Аня. Они ждут приезда Суриковой с сыном Андреем. Тихомиров встречается с неким Лавровым, бывшим подполковником спецназа, имеющим свои счеты к Зубову...

13.00 Сегодня.
13.20 Чрезвычайное происшествие.
14.00 Сериал «Улицы разбитых фонарей».
16.00 Сегодня.
16.20 Сериал «Литейный».
18.00 Говорим и показываем (16+).
19.00 Сегодня.
19.40 Сериал «Дельта. Продолжение».
21.30 Сериал «Чума».
23.30 Анатомия дня.
00.10 Сериал «Шаман».
02.00 Квартирный вопрос (0+).
03.05 Сериал «Преступление будет раскрыто».

Такси "Экстрим"
75-31-31
Тариф по городу от 150 руб.
Требуются водители

ТАКСИ 777-555
ТРЕБУЮТСЯ водители и опытные диспетчеры.
Тел. 8-924-187-56-30

АСТВ

07.00 Наш день (16+).
07.30 «Турбо-агент Дадли» (12+).
08.00 Наш день (16+).
08.30 «Кунг-фу Панда. Удивительные легенды» (12+).
09.00 Дом-2. Lite (16+).
10.15, 12.25, 13.50, 18.50, 22.35, 23.35 Прогноз погоды.
10.30 Битва экстрасенсов (16+).
11.30 Фильм «Даю год» (16+).

Фильм в комедийном ключе поведает о всевозможных проблемах и трудностях, с которыми приходится сталкиваться молодоженам в первый год их семейной жизни...

13.25 Сериал «Универ» (16+).
14.00 Наш день (16+).
14.30, 15.00, 15.30, 16.00, 16.30, 17.00, 17.30, 18.00, 18.30, 19.00 Сериал «Универ» (16+).
19.30 Наш день (16+).
19.55 «Городские дела» (16+).
20.00, 20.30 Сериал «Универ. Новая общага» (16+).
21.00 Наш день (16+).
21.30, 22.00 Сериал «Интерны» (16+).
22.30 Комеди Клаб (16+).
23.30 Дом-2. Город любви (16+).
00.35 Дом-2. После заката (16+).
01.35 Сериал «Стрела-3» (16+).

После кораблекрушения плейбой-миллиардер Оливер Куин пропадает и считается погибшим в течение пяти лет, после чего его обнаруживают живым на затерянном острове в Тихом океане...

ТАКСИ "АТЛАНТ"
77-77-11
77-77-22

ЗС

07.00 Новости 24. Сахалин (16+).
07.30 Новости (16+).
07.35 С бодрым утром! (16+).
07.45 Новости (16+).
07.50 С бодрым утром! (16+).
08.00 Новости (16+).
08.05 С бодрым утром! (16+).
08.15 Новости (16+).
08.20 С бодрым утром! (16+).
08.30 Новости (16+).
08.55, 09.10, 13.40, 17.40, 20.40, 22.55 Прогноз погоды.
09.00 «Территория заблуждений» с Игорем Прокопенко (16+).
11.00 «Вторая жизнь души» (16+).
12.00 112 (16+).
12.30 Новости 24. Сахалин (16+).
13.00 Званый ужин (16+).
14.00 «13-й район. Ультиматум» (16+).
15.55 112 (16+).
16.30 Новости (16+).
17.00 «Тайны Чапман» (16+).
18.00 «Самые шокирующие гипотезы» (16+).
19.00 Новости 24. Сахалин (16+).
19.30 Новости (16+).
20.00 «Красная планета» (16+).

Земля вымирает, жить на ней становится все труднее. Ученые надеются основать колонию на Марсе. Команда из шести астронавтов отправляется на планету, чтобы осмотреть ее с целью пригодности для жизни...

22.00 М и Ж (16+).
23.00 Новости (16+).
23.25, 00.35 «Родина» (16+).

Такси "Легенда"
Город от 150 руб.
500-666
77-95-95
Требуются водители и диспетчеры

СТС

06.00 «Том и Джерри. Детские годы» (0+).
06.30 «Октонавты» (0+).
07.00 «Колобанга. Только для пользователей интернета!» (6+).
07.15 «Энгри Бёрдс - сердитые птички!» (12+).
07.30 «Клуб Винкс - школа волшебниц» (12+).
08.00 «Смешарики» (0+).
08.05 Сериал «Зачарованные» (16+).
09.00 Даешь молодежь! (16+).
09.30 Сериал «Молодежка» (16+).
11.30 Сериал «Восьмидесятые» (16+).
12.30 Сериал «Воронины» (16+).
13.30 «Уральские пельмени» (16+).
14.00 «Кухня» (16+).
16.00 Сериал «Квест» (16+).
17.00 Шоу «Уральских пельменей» (16+).
18.30 «Уральские пельмени» (16+).
19.00 Сериал «Воронины» (16+).
20.00 Сериал «Молодежка» (16+).
22.00 Сериал «Квест» (16+).

Они не знали друг друга до того дня, пока в одном московском клубе их не отравили неизвестным ядом. И теперь тем из них, кто не умер на месте, а получил отложенную на 72 часа смерть, предстоит выполнить несколько заданий загадочного кукловода, который единственный в мире имеет антидот. Если задания будут выполнены, то наградой для выживших станет противоядие...

23.00 Шоу «Уральских пельменей» (16+).
00.00 Даешь молодежь! (16+).
00.30 Большая разница (12+).
01.35 «Закон и порядок. Специальный корпус» (16+).
03.15 «Скуби-Ду на острове мертвецов» (6+).
04.35 Большая разница (12+).
05.40 Музыка на СТС.

ДОМАШНИЙ

07.00 Центр внимания. Сахалин (16+).
07.30 Одна за всех (16+).
08.00 По делам несовершеннолетних (16+).
10.00 Давай разведемся! (16+).
11.00 «Понять. Простить» (16+).
12.10 «Эффект Матроны» (12+).
13.10 Сдается! С ремонтом (16+).
14.10 Сериал «Вера. Надежда. Любовь» (16+).
16.00 Сериал «Запретная любовь» (16+).
18.00 «Одна за всех» (16+).
18.05 «Тайны еды» (16+).
18.20 На здоровой волне (6+).
18.30 Центр внимания. Сахалин (16+).
19.00 Сериал «Брак по завещанию. Танцы на углях» (12+).
21.00 Сериал «Запретная любовь» (16+).
23.00 Рублево-Бирюлево (16+).
00.00 Центр внимания. Сахалин (16+).
00.30 Фильм «Урок жизни» (12+).

Наташа бросает учебу в пединституте и едет с Сергеем на стройку. Успехи мужа делают его все более самоуверенным и грубым. Она же чувствует себя одинокой и чужой в собственной семье. Наступает момент, когда Наташа уже не может примириться ни с бесполезностью своей жизни, ни с его вероломством...

Россия 24

Круглосуточный информационный канал
19.00 Сельсовет.
19.10 Вести. ЖКХ.
19.20 Я б в рабочие пошел.
19.30 Вести. Сахалин - Курилы.

Перец

06.00 Мультфильмы (0+).
06.30 «Загадки космоса» (12+).
07.30 Среда обитания (16+).
08.30 «История государства Российского» (0+).
09.40 Фильм «Копи царя Соломона» (12+).
13.30 КВН на бис (16+).
14.30 Шоу «Утилизатор» (12+).
15.00 КВН на бис (16+).
15.30 Среда обитания (16+).
16.35 Фильм «Обитель зла-2». «Апокалипсис» (18+).
18.30 КВН на бис (16+).
19.30 Фильм «Человек ноября» (16+).
21.45 +100500 (18+).
00.00 Сериал «Мост-2» (16+).
01.15 Сериал «Долина смерти» (18+).
02.15 Фильм «Копи царя Соломона» (12+).

Отец главной героини отправляется на поиски бриллиантовых копей царя Соломона и пропадает без вести. Очаровательная Джесси Хьюстон затевает рискованное сафари для его спасения. Кто же будет ее проводником? Легендарный солдат удачи, известный как Куотермейн...

Согласно ФЗ РФ №436 от 29.12.10 г. «О защите детей от информации, причиняющей вред их здоровью и развитию», ТВ-программа содержит знаки об ограничении распространения информационной продукции (ИП) среди детей.
0+ - ИП для детей, не достигших 6 лет; 6+ - ИП для детей, достигших 6 лет, и старше; 12+ - ИП для детей, достигших 12 лет, и старше; 16+ - ИП для детей, достигших 16 лет, и старше; 18+ - ИП, запрещенной для детей.

Подлежит обязательной сертификации
ЗАО "Долинский хлебокомбинат"
Долинский хлебъ
Спрашивайте в магазинах города!
СОХРАНЯЕМ ТРАДИЦИИ ВКУСА И КАЧЕСТВА
Заключаем договоры на поставку хлебобулочной продукции
Наши павильоны:
- с. Дальнее;
- ул. Пограничная, 26 (напротив м/р "Янтарь");
- ул. Комсомольская, 249 (павильон "Сахалинский бекон");
- ул. Комсомольская, 159 (возле м/р "Луч");
- г. Корсаков, ул. Нагорная, 2/1
Тел.: 48-24-24, 48-37-40

Мебельный салон "Версаль"
Подлежит обязательной сертификации
РАССРОЧКА 0%
ИЗГОТОВЛЕНИЕ встроенной, корпусной МЕБЕЛИ по индивидуальным заказам
Скидки до 10%
● Распил ЛДСП, ДВП, МДФ
● Выезд дизайнера на дом
● Заключение договоров на дому
● Продажа ДСП, ДВП (пр-ва России)
● Искусственный камень SAMSUNG Staron ("Самсунг Стэрон")
ул. Железнодорожная, 54. Т. 72-27-91

Отдел рекламы «Телемира»
49-16-00

Сберегательная программа «МАКСИМУМ»

СРОК:	6 месяцев	9 месяцев	12 месяцев	24 месяца	36 месяцев
ГОДОВАЯ ПРОЦЕНТНАЯ СТАВКА:	22,75%	23,75%	24,75%	24,75%	24,75%

Минимальная сумма заключения договора: 10 000 руб.
Капитализация: ежемесячно
Пополнение: от 500 руб.
Автоматическая пролонгация: не предусмотрено
Частичное снятие: на срок от 6 до 9 месяцев - не предусмотрено, на срок от 9 до 36 месяцев - 25% от суммы сбережения, один раз в год, по заявлениюза 10 рабочих дней до даты выплаты

Выплата процентов: ЕЖЕМЕСЯЧНО
Досрочное расторжение договора по заявлению за 10 рабочих дней. Ставка при досрочном расторжении зависит от срока, на котором договор расторгается.

ФОНД СБЕРЕЖЕНИЙ ВОСТОЧНЫЙ
Г. ЮЖНО-САХАЛИНСК, КОММУНИСТИЧЕСКИЙ ПР-Т, 49, ОФ. 10
ТЕЛ.: (4242) 23-00-03, 30-19-39,
8-800-5555-209 (ЗВОНОК БЕСПЛАТНЫЙ)
WWW.SBERFONDS.RU
ДИАМАНТ страховая компания www.skdiamant.ru
Некоммерческое партнерство «Межрегиональный союз кредитных кооперативов» «ОПОРА КООПЕРАЦИИ» www.oporacoop.ru
Сберегательными программами могут воспользоваться исключительно пайщики Кредитного потребительского кооператива «Восточный Фонд Сбережений». Вступительный взнос - 100 руб., паевой взнос - 100 руб. Сбережения застрахованы в ООО СК «Диамант» (Лицензия ЦБ РФ С № 1363 77 от 13.11.2014 года). С начисленного дохода удерживается НДФЛ в соответствии с законодательством РФ
Реклама

четверг, 29 октября

тв-программа

1

04.00 Доброе утро.
08.00, 11.00, 14.00 Новости.
08.05 Контрольная закупка.
08.35 Женский журнал.
08.50 Жить здорово! (12+).
09.55 Модный приговор.
11.15 Сериал «Палач».
13.25, 14.10 Время покажет (16+).
15.00 Мужское/женское (16+).
16.00 Наедине со всеми (16+).
17.00 Вечерние новости.
17.45 Давай поженимся! (16+).
18.50 Пусть говорят (16+).
20.00 Время.
20.30 Сериал «Палач».
22.40 Вечерний Ургант (16+).
23.15 Ночные новости.
23.30 Политика (16+).
00.30 На ночь глядя (16+).
01.30 Фильм «Неуправляемый».
Потерявший управление огромный беспилотный локомотив с большим количеством токсичного груза несется, сметая все преграды на своем пути. Однако главная опасность состоит в том, что, если он сойдет с рельсов на каком-нибудь очередном вираже, химической катастрофы не избежать. Все возможные силы были задействованы; все попытки остановить монстра тоже тщетны; других планов на спасение совсем не осталось...
03.20 Контрольная закупка.

Россия 1

06.00 Утро России.
06.07, 06.35, 07.07, 07.35, 08.07, 08.35, 09.07, 09.35 Вести. Сахалин - Курилы.
10.00, 12.00, 15.00, 18.00, 18.50, 21.00 Вести.
10.15 Утро России.
10.55 О самом главном.
12.35, 15.30, 18.30, 20.35 Вести. Сахалин - Курилы.
12.55 Сериал «Тайны следствия» (12+).
15.50 Вести. Дежурная часть.
16.00 Сериал «Склифосовский».
19.15 Прямой эфир (12+).
21.50 Спокойной ночи, малыши!
22.00 Сериал «Королева красоты».
В одном из лондонских пабов Шнырев показывает Феликсу провокационные фотографии его жены, сделанные Валерием во время встречи с немцем. Он уверяет Феликса, что Катя уже давно ему изменяет и что все об этом знают. Расстроенный Феликс сильно напивается и просит политического убежища в Великобритании. А Катя увлеченно работает над новой коллекцией одежды. Во время очередного показа кто-то подкладывает битое стекло в ее обувь... Катю забирают на допрос в КГБ. В квартире Крутских проходят обыски. Сергея Львовича исключают из партии и увольняют из органов...
23.55 Поединок (12+).
01.35 «Ночная смена. «Запрещенная история» (12+).

НТВ

05.00 Сериал «Адвокат».
06.00 НТВ утром.
07.10 Сериал «Возвращение Мухтара».
08.00 Сегодня.
08.05 Сериал «Возвращение Мухтара» (продолжение).
09.00 «Утро» с Юлией Высоцкой (12+).
10.00 Сегодня.
10.20 Лолита (16+).
11.15 Сериал «Лесник».
Трое бандитов грабят церковь, убивают церковного сторожа и уносят ценности. Свидетелем преступления становится местный бомж Крюков, спавший в сарае. Бомж принимает бандитов за могильных призраков и разносит слух по деревне... Местный житель Раев начинает поиски похищенных ценностей. К нему присоединяются приехавшие из райцентра его сын с женой. Они находят ценности в развалинах помещичьей усадьбы, но это приносит им одни беды...
13.00 Сегодня.
13.20 Чрезвычайное происшествие.
14.00 Сериал «Улицы разбитых фонарей».
16.00 Сегодня.
16.20 Сериал «Литейный».
18.00 Говорим и показываем (16+).
19.00 Сегодня.
19.40 Сериал «Дельта. Продолжение».
21.30 Сериал «Чума».
23.30 Анатомия дня.
00.10 Сериал «Шаман».
02.00 Дачный ответ (0+).
03.05 Сериал «Преступление будет раскрыто».

АСТВ

07.00 Наш день (16+).
07.30 «Турбо-агент Дадли» (12+).
08.00 Наш день (16+).
08.30 «Кунг-фу Панда. Удивительные легенды» (12+).
09.00 Дом-2. Lite (16+).
10.15, 12.25, 13.50, 18.50, 22.35, 23.35 Прогноз погоды.
10.30 Битва экстрасенсов (16+).
11.30 Фильм «Любовь по правилам и без» (16+).
Пожилой функционер музыкальной индустрии Гарри Лангер питает нежные чувства к молоденькой Марин. Внезапный сердечный удар, приключившийся с Гарри в доме матери его любовницы Эрики, провоцирует создание любовного треугольника, но с иным раскладом, ибо вызванный для оказания помощи врач так же, как и его пациент, внезапно влюбляется в Эрику…
14.00 Наш день (16+).
14.30, 15.00, 15.30, 16.00, 16.30, 17.00, 17.30, 18.00, 18.30, 19.00 Сериал «СашаТаня» (16+).
19.30 Наш день (16+).
19.55 «Энергия» (16+).
20.00, 20.30 Сериал «Универ. Новая общага» (16+).
21.00 Наш день (16+).
21.30, 22.00 Сериал «Интерны» (16+).
22.30 Комеди Клаб (16+).
23.30 Дом-2. Город любви (16+).
00.30 Дом-2. После заката (16+).
01.35 Сериал «Стрела-3» (16+).

ЗС

07.00 Новости 24. Сахалин (16+).
07.30 Новости (16+).
07.35 С бодрым утром! (16+).
07.45 Новости (16+).
07.50 С бодрым утром! (16+).
08.00 Новости (16+).
08.05 С бодрым утром! (16+).
08.15 Новости (16+).
08.20 С бодрым утром! (16+).
08.30 Новости (16+).
08.55, 09.10, 13.40, 17.40, 20.40, 22.55 Прогноз погоды.
09.00 «Великие тайны Апокалипсиса» (16+).
12.00 112 (16+).
12.30 Новости 24. Сахалин (16+).
13.00 Званый ужин (16+).
14.00 Фильм «Красная планета» (16+).
16.00 112 (16+).
16.30 Новости (16+).
17.00 «Тайны Чапман» (16+).
18.00 «Самые шокирующие гипотезы» (16+).
19.00 Новости 24. Сахалин (16+).
19.30 Новости (16+).
20.00 Фильм «Сфера».
22.35 Смотреть всем! (16+).
23.00 Новости (16+).
23.25, 00.40 Сериал «Родина» (16+).

СТС

06.00 «Том и Джерри. Детские годы» (0+).
06.30 «Октонавты» (0+).
07.00 «Колобанга. Только для пользователей интернета!» (6+).
07.15 «Энгри Бёрдс - сердитые птички!» (12+).
07.30 «Клуб Винкс - школа волшебниц» (12+).
08.00 «Смешарики» (0+).
08.05 Сериал «Зачарованные» (16+).
09.00 Даешь молодежь! (16+).
09.30 Сериал «Молодежка» (16+).
11.30 Сериал «Восьмидесятые» (16+).
12.30 Сериал «Воронины» (16+).
13.30 «Уральские пельмени» (16+).
14.00 «Кухня» (16+).
16.00 Сериал «Квест» (16+).
17.00 Шоу «Уральских пельменей» (16+).
18.30 «Уральские пельмени» (16+).
19.00 Сериал «Воронины» (16+).
20.00 Сериал «Молодежка» (16+).
22.00 Сериал «Квест» (16+).
23.00 Шоу «Уральских пельменей» (16+).
00.00 Даешь молодежь! (16+).
00.30 Большая разница (12+).
01.35 «Закон и порядок. Специальный корпус» (16+).
02.25 6 кадров.
03.45 Фильм «Пленники Солнца» (16+).
05.25 «Том и Джерри. Детские годы» (0+).
05.50 Музыка на СТС.

ДОМАШНИЙ

07.00 Центр внимания. Сахалин (16+).
07.30 Одна за всех (16+).
08.00 По делам несовершеннолетних (16+).
10.00 Давай разведемся! (16+).
11.00 «Понять. Простить» (16+).
12.10 «Эффект Матроны» (12+).
13.10 Сдается! С ремонтом (16+).
14.10 Сериал «Вера. Надежда. Любовь» (16+).
16.00 Сериал «Запретная любовь» (16+).
18.00 Жизнь без границ (12+).
18.10 Черта (16+).
18.15 То, что надо (16+).
18.30 Центр внимания. Сахалин (16+).
19.00 Сериал «Брак по завещанию. Танцы на углях» (12+).
21.00 Сериал «Запретная любовь» (16+).
23.00 Рублево-Бирюлево (16+).
00.00 Центр внимания. Сахалин (16+).
00.30 Фильм «Ах, водевиль, водевиль...» (12+).
Богатый отставной прапорщик Акакий Ушица - не молод, да и ходит на протезе. Первые две жены его не удались, но, милостью Божией, обе померли. И взбрело ему в голову жениться снова на очаровательной и юной Верочке...

Россия 24

Круглосуточный информационный канал
18.00 Вести. Интервью.
18.20 Вести. ЖКХ.
18.30 Вести. Сахалин - Курилы.

Перец

06.00 Мультфильмы (0+).
06.20 «Загадки космоса» (12+).
07.20 Среда обитания (16+).
08.30 «История государства Российского» (0+).
09.30 Сериал «Агент национальной безопасности-2» (16+).
13.30 КВН на бис (16+).
14.30 Шоу «Утилизатор» (12+).
15.00 КВН на бис (16+).
15.30 Среда обитания (16+).
16.15 Фильм «Человек ноября» (16+).
18.30 КВН на бис (16+).
19.30 Фильм «Поезд-беглец» (16+).
В снежную бурю, посреди Аляски, на сумасшедшей скорости без остановок несется поезд в неизвестном направлении. Машинист мертв, и некому остановить стальную громадину. В поезде находятся двое сбежавших из колонии уголовников и молодая женщина, и каждый новый километр приближает их то ли к смерти, то ли к спасению…
21.50 +100500 (18+).
00.00 Сериал «Мост-2» (16+).
01.15 Сериал «Долина смерти» (18+).
02.15 Сериал «Агент национальной безопасности-2» (16+).

Выставочный зал-магазин "РЕКОРД-СЕРВИС"
Тел.: 72-27-36, 50-10-64
www.record-service.ru

● Оборудование для приема цифрового и спутникового телевидения
● Эфирные и спутниковые антенны
● Ресиверы для приема цифрового и спутникового телевидения
● ТВ-антенны для катеров и лодок

"Городское Такси"
77777-6
622-882

Согласно ФЗ РФ №436 от 29.12.10 г. «О защите детей от информации, причиняющей вред их здоровью и развитию», ТВ-программа содержит знаки об ограничении распространения информационной продукции (ИП) среди детей.
0+ - ИП для детей, не достигших 6 лет; 6+ - ИП для детей, достигших 6 лет, и старше; 12+ - ИП для детей, достигших 12 лет, и старше; 16+ - ИП для детей, достигших 16 лет, и старше; 18+ - ИП, запрещенной для детей.

Реклама

21 ОКТЯБРЯ, 10-Й ЛУННЫЙ ДЕНЬ

День подходит для бани, паровых ванн и всех процедур, связанных с водой. В этот день можно составить программу ухода за кожей, она будет оптимальной. В результате стрижки волос или создания прически вы привлечете к себе радость и счастье. Хороший день для окрашивания блондинок и тонирования седых волос.

22 ОКТЯБРЯ, 11-Й ЛУННЫЙ ДЕНЬ

Одиннадцатый лунный день считается энергетически самым мощным во всем лунном цикле. Это благоприятный день для очищения. Можно начинать цикл процедур интенсивного воздействия масок. Также позаботьтесь о руках и ногах - именно сегодня эти уходы наиболее благоприятны. Если вы брюнетка, то это лучшее время для окрашивания и наращивания волос.

23 ОКТЯБРЯ, 12-Й ЛУННЫЙ ДЕНЬ

Это день духовного совершенствования. Сегодня вам захочется гнать от себя все меркантильные помыслы, сосредоточиться на бескорыстном подходе к делу, взаимоотношениям. В этот день любые процедуры с волосами пойдут на пользу, потому что перенастроят их на восприятие других типов энергии, кроме той, что так щедро транслирует космос. Смело стригите волосы, а окраска натуральными красителями поможет привлечь деньги.

24 ОКТЯБРЯ, 13-Й ЛУННЫЙ ДЕНЬ

Тринадцатый лунный день - лучший день для лечения и омоложения кожи, волос, всего организма. Все лекарства, мази и кремы будут действовать сильнее, чем обычно. Сегодня можете смело отправляться к парикмахеру. Сделанная стрижка изменит в лучшую сторону всю вашу жизнь. В ближайшие месяцы начнут происходить благотворные изменения в личной жизни, карьере и состоянии здоровья.

25 ОКТЯБРЯ, 14-Й ЛУННЫЙ ДЕНЬ

Этот день стоит провести максимально активно. Старайтесь реализовать сегодня все задуманное. Возможности ваши приближаются к уровню безграничности, сил - хоть отбавляй, все складывается удачно... Хороший день для проведения аппаратного и вакуумного массажа и массажа шеи. Поухаживайте за кожей лица, воспользуйтесь питательными масками. Можно окрашивать волосы. А вот эпиляцию отложите на другой день.

26 ОКТЯБРЯ, 15-Й ЛУННЫЙ ДЕНЬ

Пятнадцатый лунный день - круглая луна - лучшее время для процедур, связанных с укреплением волос. Если вы хотите, чтобы ваши волосы меньше выпадали, стали гуще, старайтесь стричь их именно в полнолуние. Сегодняшняя стрижка принесет вам не только удовлетворение собственной внешностью, но и удачу. Наладятся проблемы в личной жизни. Да и вообще, вы надолго забудете о стрессах и депрессии.

27 ОКТЯБРЯ, 16-Й ЛУННЫЙ ДЕНЬ

Шестнадцатый лунный день в классической астрологии считается благоприятным для любых начинаний. В этот день можно устранять косметические недостатки, удалять бородавки и родинки, подвергаться пластическим операциям. А уход за лицом и телом, в том числе чистки и процедуры с применением аппаратной косметологии, обязательно отразятся на вашем внешнем виде. Кроме того, день отлично подходит для депиляции, окрашивания волос и наращивания ногтей.

ЛУННЫЙ КАЛЕНДАРЬ: КРАСОТА И ЗДОРОВЬЕ

пятница, 30 октября

тв-программа

1

04.00 Доброе утро.
08.00, 11.00, 14.00 Новости.
08.05 Контрольная закупка.
08.35 Женский журнал.
08.50 Жить здорово! (12+).
09.55 Модный приговор.
11.15 Сериал «Палач».
13.25, 14.10 Время покажет (16+).
15.00 Мужское/женское (16+).
16.00 Жди меня.
17.00 Вечерние новости.
17.45 Человек и закон.
18.45 Поле чудес.
20.00 Время.
20.30 Голос (12+).
22.35 Вечерний Ургант (16+).
23.30 Сериал «Фарго» (18+).
00.30 Док. фильм «Хью Лори играет блюз» (12+).
01.30 Фильм «Похищенный сын. История Тиффани Рубин».
03.15 Модный приговор.
04.15 Контрольная закупка.

РОССИЯ 1

06.00 Утро России.
06.07, 06.35, 07.07, 07.35, 08.07, 08.35, 09.07, 09.35 Вести. Сахалин - Курилы.
10.00, 12.00, 15.00, 18.00, 18.50, 21.00 Вести.
10.15 Утро России.
10.55 О самом главном.
12.35, 15.30, 18.30, 20.35 Вести. Сахалин - Курилы.
12.55 Сериал «Тайны следствия» (12+).
15.50 Вести. Дежурная часть.
16.00 Сериал «Склифосовский».
19.15 Прямой эфир (12+).
22.00 Сериал «Королева красоты».
Катя предупреждает жену Шнырева, Тамару, что собирается фотографиями шантажировать ее мужа. Тамара разрывает любовные отношения между Шныревым и Диной. Шнырев бросает свою любовницу и приказывает уволить ее из Дома мод...
00.50 Фильм «Жена генерала».
Молодая и красивая Лидия работает в госпитале во время Второй мировой войны. Она ухаживает за раненым генералом и влюбляется в него. После окончания войны они женятся. Он работает в Министерстве обороны СССР. Они любят друг друга, и все в их жизни начинает налаживаться...

УСТАНОВИ на своем смартфоне приложение для сканирования QR-кодов и СМОТРИ программу центральных и спутниковых каналов на сайте АСТВ.РУ

НТВ

05.00 Сериал «Адвокат».
06.00 НТВ утром.
07.10 Сериал «Возвращение Мухтара».
08.00 Сегодня.
08.05 Сериал «Возвращение Мухтара» (продолжение).
09.00 «Утро» с Юлией Высоцкой (12+).
10.00 Сегодня.
10.20 Лолита (16+).
11.15 Сериал «Лесник».
13.00 Сегодня.
13.20 Чрезвычайное происшествие.
14.00 Сериал «Улицы разбитых фонарей».
Перед отъездом в загс у дверей своей квартиры на глазах у подруги выстрелом человека в маске убита невеста. Ее жених Сергей Федоров склонен обвинять в гибели любимой своего отца - «авторитетного бизнесмена»...
16.00 Сегодня.
16.20 Сериал «Литейный».
18.00 Говорим и показываем (16+).
19.00 Сегодня.
19.40 Сериал «Дельта».
Бывший оперативный сотрудник уголовного розыска Андрей Бекетов волею судеб оказывается в небольшом селе Бахметьевка, расположенном в дельте Волги, где испокон веку мужики промышляют незаконной добычей черной икры...
22.40 Большинство.
23.50 Сериал «Дельта».
02.50 Сериал «Преступление будет раскрыто».

АСТВ

07.00 Наш день (16+).
07.30 «Турбо-агент Дадли» (12+).
08.00 Наш день (16+).
08.30 «Кунг-фу Панда. Удивительные легенды» (12+).
09.00 Дом-2. Lite (16+).
10.15, 12.25, 13.50, 18.50, 22.35, 23.35 Прогноз погоды.
10.30 Школа ремонта (12+).
11.30 Танцы (16+).
В этом выпуске наставники проекта и ведущая шоу Ляйсан Утяшева отберут лучших танцовщиков со всей страны и ближнего зарубежья. Им предстоит стать новыми звездами танцевального мира!..
14.00 Наш день (16+).
14.30, 15.30, 16.30, 17.30, 18.30 Комеди Клаб (16+).
19.30 Наш день (16+).
20.00 Comedy Woman (16+).
21.00 Наш день (16+).
21.30 Комеди Клаб (16+).
22.30 Comedy баттл. Последний сезон (16+).
23.30 Дом-2. Город любви (16+).
00.30 Дом-2. После заката (16+).
01.30 Не спать! (16+).

ЗС

07.00 Новости 24. Сахалин (16+).
07.30 Новости (16+).
07.35 С бодрым утром! (16+).
07.45 Новости (16+).
07.50 С бодрым утром! (16+).
08.00 Новости (16+).
08.05 С бодрым утром! (16+).
08.15 Новости (16+).
08.20 С бодрым утром! (16+).
08.30 Новости (16+).
08.55, 09.10, 13.40, 17.40, 20.40, 22.55 Прогноз погоды.
09.00 «Великие тайны Ватикана» (16+).
12.00 112 (16+).
12.30 Новости 24. Сахалин (16+).
13.00 Званый ужин (16+).
13.55 Фильм «Сфера» (16+).
16.10 112 (16+).
16.30 Новости (16+).
17.00 Док. проект (16+).
19.00 Новости 24. Сахалин (16+).
19.25 Точка зрения ЛДПР (16+).
19.30 Новости (16+).
20.00 Фильм «Хроники Риддика» (16+).
22.10 Фильм «Мачете убивает» (18+).
00.15 Фильм «Идеальный мир» (16+).

СТС

06.00 «Том и Джерри. Детские годы» (0+).
06.30 «Октонавты» (0+).
07.00 «Колобанга. Только для пользователей интернета!» (6+).
07.15 «Энгри Бёрдс - сердитые птички!» (12+).
07.30 «Клуб Винкс - школа волшебниц» (12+).
08.00 «Смешарики» (0+).
08.05 Сериал «Зачарованные» (16+).
09.00 Даешь молодежь! (16+).
09.30 Сериал «Молодежка» (16+).
11.30 Сериал «Восьмидесятые» (16+).
12.30 Сериал «Воронины» (16+).
13.30 «Уральские пельмени» (16+).
14.00 Сериал «Кухня» (16+).
16.00 Сериал «Квест» (16+).
17.00, 19.00 Шоу «Уральских пельменей» (16+).
18.30 «Уральские пельмени» (16+).
21.00 «Университет монстров» (6+).
22.55 Фильм «Последний отпуск» (16+).
01.00 Фильм «Пленники Солнца» (16+).
02.40 Фильм «Дочь Д'Артаньяна» (16+).
05.10 6 кадров.
05.35 «Том и Джерри» (0+).
05.50 Музыка на СТС.

ДОМАШНИЙ

07.00 Центр внимания. Сахалин (16+).
07.30 Одна за всех (16+).
07.55 «Звездная жизнь» (16+).
09.55 Сериал «Единственный мой грех» (16+).
Петр Никитич Черняев - фигура мощная и противоречивая. Под его началом - крупное рыболовецкое хозяйство. В жизни и на работе Черняев - абсолютный диктатор. Возможно, поэтому его два брака были неудачными. С женами развелся, но сыновей - Андрея и Сашу - воспитал. Андрей решил стать художником, а Саша - помочь отцу в бизнесе. Размеренная жизнь трех мужчин меняется с появлением в их доме возлюбленной Черняева-старшего - Марины...
18.00 Хочу верить! (16+).
18.30 Центр внимания. Сахалин (16+).
19.00 Сериал «Брак по завещанию. Танцы на углях» (12+).
21.00 Фильм «Женская интуиция» (12+).
23.25 Одна за всех (16+).
00.00 Центр внимания. Сахалин (16+).
00.30 Фильм «Формула любви» (0+).

РОССИЯ 24

Круглосуточный информационный канал

19.00 Культура.
19.10 «Уримал Бансон».
19.30 Вести. Сахалин - Курилы.

ПЕРЕЦ

06.00 Мультфильмы (0+).
06.40 «Загадки космоса» (12+).
07.40 Среда обитания (16+).
08.30 «История государства Российского» (0+).
09.30 Сериал «Убойная сила» (16+).
14.00 КВН на бис (16+).
15.30 Среда обитания (16+).
16.10 Фильм «Поездбеглец» (16+).
18.30 КВН на бис (16+).
19.30 Фильм «Топ Ган» (12+).
Искусный пилот истребителя Ф-14, курсант элитного училища ВМС США, летающий как бог и руководимый как в жизни, так и в небе инстинктами, а не разумом, влюбляется в инструктора училища, астрофизика, которая долгое время отказывает ему во взаимности. Так уступит ли она его белозубой улыбке?..
21.55, 23.00, 03.05 +100500 (18+).
04.00 Фильм «Тайна записной книжки» (12+).
05.40 Мультфильмы (0+).

ДИЗАЙН КУПЕ
Тел.: 752-111, 403-111
Мебель на заказ!

БЫСТРО! КАЧЕСТВЕННО! НАДЕЖНО! ... Гарантия 5 лет!
г. Южно-Сахалинск, ул. Есенина, 15а, ТЦ "Южный", 3-й этаж
Эл. почта: Dizain-kupe@mail.ru Сайт: дизайн-купе.рф

Такси "Легенда"
Город от 150 руб.
500-666
77-95-95
Требуются водители и диспетчеры

«САХАЛИНТОРГСЕРВИС-2000»
КАССОВЫЕ АППАРАТЫ
ПРОДАЖА ОБСЛУЖИВАНИЕ РЕМОНТ
ТОРГОВОЕ ОБОРУДОВАНИЕ
ВЕСЫ, ДЕТЕКТОРЫ ВАЛЮТ, СЧЕТЧИКИ БАНКНОТ, ЧЕКОВАЯ ЛЕНТА
КАНЦТОВАРЫ в ассортименте
ул. Крюкова, 70, 2-й этаж, тел. 72-21-59

ТАКСИ 777-555
ТРЕБУЮТСЯ водители и опытные диспетчеры. Тел. 8-924-187-56-30

Такси "Экстрим"
50-10-10
Тариф по городу от 150 руб.
Требуются водители

ТАКСИ "АТЛАНТ"
77-77-11
77-77-22

Реклама

Согласно ФЗ РФ №436 от 29.12.10 г. «О защите детей от информации, причиняющей вред их здоровью и развитию», ТВ-программа содержит знаки об ограничении распространения информационной продукции (ИП) среди детей.
0+ - ИП для детей, не достигших 6 лет; 6+ - ИП для детей, достигших 6 лет, и старше; 12+ - ИП для детей, достигших 12 лет, и старше; 16+ - ИП для детей, достигших 16 лет, и старше; 18+ - ИП, запрещенной для детей.
Перепечатка программы только с разрешения ЗАО «Сервис-ТВ».

суббота, 31 октября

тв-программа

1

04.50 Фильм «Холодное лето пятьдесят третьего...»
05.00, 09.00, 11.00 Новости.
05.10 Фильм «Холодное лето пятьдесят третьего...» (продолжение).
07.00 Играй, гармонь любимая!
07.45 «Смешарики. Новые приключения».
08.00 Умницы и умники (12+).
08.45 Слово пастыря.
09.15 Смак (12+).
09.55 «Чулпан Хаматова. Звезда рассвета» (12+).
11.15 Идеальный ремонт.
12.10 На 10 лет моложе (16+).
13.00 Теория заговора (16+).
14.00 Голос (12+).
16.10 Следствие покажет (16+).
17.00 Вечерние новости.
17.10 Кто хочет стать миллионером?
18.10 Вместе с дельфинами.
20.00 Время.
20.20 Сегодня вечером (16+).
22.00 Что? Где? Когда?
23.20 Фильм «Копы в юбках».
Спецагент ФБР Сара Эшбёрн и бостонский детектив полиции Шеннон Маллинс вынуждены объединиться, чтобы найти и обезвредить русского наркобарона. В ходе расследования они вмешиваются в дело, которое уже ведет агент Крейг, что еще больше осложняет ситуацию....
01.30 Фильм «Эволюция Борна».
Действие разворачивается параллельно событиям фильма «Ультиматум Борна». В шпионской игре всегда несколько фигур. Одна из них - Джейсон Борн, другая - совершенный агент Разведывательного управления министерства обороны США Аарон Кросс. Их возможности безграничны. Но даже идеальное оружие иногда дает сбой...
04.00 Контрольная закупка.

Россия 1

06.00 Фильм «Алмазы для Марии».
07.35 Сельское утро.
08.05 Диалоги о животных.
09.00, 12.00, 15.00 Вести.
09.10, 12.10, 15.20 Вести. Сахалин - Курилы.
09.20 Авторские программы ГТРК «Сахалин».
10.30 Правила движения (12+).
11.15 Это - моя мама (12+).
12.20 «Валаам. Остров спасения».
13.20, 15.30 Фильм «Была тебе любимая».
Павел Громов - старпом на российском научном судне. Вместе с ним в плавание ходит его любимая женщина Лена, которая ждет ребенка от Павла. Влюбленные планируют пожениться по окончании экспедиции. Но в Лену давно и безнадежно влюблен старший корабельный механик Глеб, приятель Павла...
17.45 Знание - сила.
18.35 Главная сцена.
21.00 Вести в субботу.
22.00 Фильм «Цена любви».
Преподаватель университета Елена однажды пришла к выводу, что в ее жизни больше нет простого женского счастья. Она замужем, но если раньше между ней и супругом были страсть и любовь, то сейчас, увы, быт беспощадно съел их. От развода Елену останавливает только дочь Катя...
01.50 Фильм «Любовь по расписанию».
Главная героиня фильма всегда считала себя счастливой в браке. Но однажды она узнает, что у ее мужа в другом городе есть семья....

НТВ

04.45 Сериал «Адвокат».
06.30 Фильм «Лучшие враги».
07.25 Смотр (0+).
08.00 Сегодня.
08.15 «Жилищная лотерея плюс» (0+).
08.45 Медицинские тайны (16+).
09.20 «Готовим» с Алексеем Зиминым (0+).
10.00 Сегодня.
10.20 Главная дорога (16+).
11.00 Кулинарный поединок (0+).
11.55 Квартирный вопрос (0+).
13.00 Сегодня.
13.20 Я худею! (16+).
Героиня проекта мечтает о конкурсе красоты, но на весах ее вес больше центнера... Программа «Я худею» исполнит желание девушки, если за три месяца она сбросит лишний вес! Все это время героиня проекта будет худеть на блюдах из тыквы. Из чудо-овоща она научится готовить и суп, и второе, и даже десерт...
14.20 Своя игра (0+).
15.00 Док. проект «Холод» (12+).
16.00 Сериал «Дикий».
18.00 Следствие вели... (16+).
19.00 Центральное телевидение.
20.00 Новые «Русские сенсации» (16+).
21.00 50 оттенков. Белова (16+).
22.00 Ты не поверишь! (16+).
23.00 Время Г (18+).
23.35 Фильм «План побега».
01.45 Фильм «Лучшие враги».
02.45 Дикий мир (0+).
03.05 Сериал «Преступление будет раскрыто».

АСТВ

07.00 Наш день (16+).
07.35 «Губка Боб Квадратные штаны» (12+).
08.00 Наш день (16+).
08.30 «Губка Боб Квадратные штаны» (12+).
09.00 Сериал «Деффчонки» (16+).
09.15, 09.55, 10.05, 19.50, 00.45 Прогноз погоды.
09.30 Сериал «Деффчонки» (16+).
10.00 Школа ремонта (12+).
Десятиметровая кухня - это счастье, особенно когда делишь ее с любимым человеком. Алёна и Александр - молодожены, познакомились в Киеве, но вскоре Саша перевез любимую в Москву. Девушка обожает готовить, но делать это на неустроенной кухне очень неудобно...
11.00 Дом-2. Lite (16+).
12.00 «Комеди Клаб». Лучшее (16+).
12.30 Такое кино! (16+).
13.00 Битва экстрасенсов (16+).
Участники самого мистического шоу страны продолжают проходить серьезные испытания. Кто-то откроется для скептиков и для зрителей с неожиданной стороны, а кто-то отправится домой, не справившись с задачей...
14.25 «Comedy Woman». Дайджест (16+).
14.55 Comedy Woman (16+).
15.55 «Comedy баттл». Лучшее (16+).
16.55 Фильм «Росомаха: Бессмертный» (16+).
19.30 Наш день. Итоги недели.
20.00 Битва экстрасенсов (16+).
21.30 Танцы (16+).
23.30 Дом-2. Город любви (16+).
00.30 Дом-2. После заката (16+).
01.00 Такое кино! (16+).

ЗС

07.10 Фильм «Вам письмо» (16+).
Джо Фокс и Кэтлин Келли переписываются через интернет. У Джо есть девушка, у Кэтлин - парень, но излить душу они могут лишь друг другу. Кэтлин принадлежит маленький книжный магазинчик детской литературы под названием «Магазин за углом», перешедший ей от матери. Для нее, трех ее сотрудников и покупателей это не просто место работы, это - оазис тепла, человечности и культуры...
09.10, 13.40, 16.05, 16.35, 17.40, 22.20 Прогноз погоды.
09.25 Фильм «История дельфина» (6+).
Мальчик Сойер находит раненого дельфина, выброшенного на берег. Его отвозят в больницу для морских животных и дают кличку Уинтер. Из-за полученной травмы дельфин лишается хвоста, что делает его выживание практически невозможным. Но благодаря преданному другу Сойеру, опытному морскому биологу и гениальному протезисту, создавшему новый хвост, дельфину удается вернуться к нормальной жизни...
11.30 Самая полезная программа (16+).
12.30 Новости 24. Сахалин (16+).

13.00, 14.00, 15.00, 16.00, 17.00, 18.00, 19.00, 20.00, 21.00, 22.00, 23.00, 00.00 День «Военной тайны» с Игорем Прокопенко (16+).

СТС

06.00 «Том и Джерри. Детские годы» (0+).
06.55 «Том и Джерри» (0+).
07.20 «Пингвиненок Пороро» (0+).
07.55 «Робокар Поли и его друзья» (6+).
08.30 Детали.
09.00 «Смешарики» (0+).
09.10 «Три кота» (0+).
09.30 Кто кого на кухне? (16+).
10.00 Снимите это немедленно.
11.00 Большая маленькая звезда (6+).
12.00 Фильм «Последний отпуск» (16+).
14.05 Фильм «Артур и минипуты» (0+).
16.00 Детали.
16.15 «ЛенСпецСМУ» (12+).
16.30 Шоу «Уральских пельменей» (16+).
17.40 «Рапунцель. Запутанная история» (12+).
19.30 Дикие игры (16+).
20.30 Фильм «Халк» (16+).
Доктор Брюс Бэннер, работающий над изобретением новой бомбы, подвергся воздействию гамма-лучей и превратился в Халка - существо невероятной физической силы, которое в состоянии ярости становится огромным зеленым монстром. Его преследуют военные под командованием генерала Росса, и Халк вынужден скрываться…
23.10 Фильм «Дочь Д'Артаньяна» (16+).
01.40 Фильм «Кодекс вора» (18+).
03.35 Фильм «Охотники» (16+).
05.20 6 кадров.
05.45 Музыка на СТС.

"Городское Такси"
77777-6
622-882

ДОМАШНИЙ

07.00 Был бы повод (16+).
07.30 Одна за всех (16+).
07.40 Фильм «Призрак в кривом зеркале» (12+).
Причина, по которой владелица старинной усадьбы мадам Шестакова приглашает сыщиков к себе в дом, кажется на первый взгляд пугающей. В доме завелось привидение, считает она. По ночам кто-то скрипит половицами, и повсюду спонтанно то включается, то выключается свет, а во флигеле мелькает тень женщины в белом...
11.20 Фильм «Развод и девичья фамилия» (12+).
Кира Ятт, журналистка еженедельника «Старая площадь», развелась с мужем. Их сын Тим мечтает помирить родителей, но те даже видеть друг друга не хотят - слишком много обид и взаимных претензий накопилось у них за 15 лет совместной жизни. Так бы они и жили - каждый сам по себе, если бы не одно трагическое обстоятельство...
15.35 Фильм «Женская интуиция» (12+).
18.00 То, что надо (16+).
18.10 Жизнь без границ (12+).
18.20 «"ЕвроМакс": окно в Европу» (16+).
19.00 Сериал «1001 ночь» (12+).
22.10 «Восточные жены» (16+).
23.10 «Звездная жизнь» (16+).
00.00 Одна за всех (16+).
00.30 Фильм «Две истории о любви» (16+).

Россия 24

Круглосуточный информационный канал

Перец

06.00 Мультфильмы (0+).
08.00 Кубок мира по регби 2015 года (12+).
10.05 Мультфильмы (0+).
11.30 Фильм «Формула любви» (0+).
Маг и авантюрист Калиостро прибывает в Россию времен Екатерины II. Все мечтают его увидеть - он лечит наложением рук, взглядом зажигает и гасит свечи, глотает острые металлические предметы. Он делает все, о чем русский человек даже думать не посмеет. Однажды граф попадает в имение к молодому дворянину...
13.30 Детали.
14.00 КВН на бис (16+).
14.30 Сериал «Убойная сила» (16+).
20.00, 00.00 +100500 (18+).
04.00 Фильм «Человек в зеленом кимоно» (12+).
Обладатель черного пояса по каратэ Таму возвращается в свой город после долгого отсутствия с целью открыть собственную школу. Некто Седой, покровительствующий уже существующей в городе секции, оказывает поддержку Таму - и предоставляет спортзал, требуя взамен полного подчинения…
05.20 Мультфильмы (0+).

Согласно ФЗ РФ №436 от 29.12.10 г. «О защите детей от информации, причиняющей вред их здоровью и развитию», ТВ-программа содержит знаки об ограничении распространения информационной продукции (ИП) среди детей.
0+ - ИП для детей, не достигших 6 лет; 6+ - ИП для детей, достигших 6 лет, и старше; 12+ - ИП для детей, достигших 12 лет, и старше; 16+ - ИП для детей, достигших 16 лет, и старше; 18+ - ИП, запрещенной для детей.
Перепечатка программы только с разрешения ЗАО «Сервис-ТВ».
Реклама

РУССКОЕ ЛОТО
№ 1097, 18 октября 2015 г.

Тур	Порядок выпадения чисел в розыгрыше	Количество выигравших билетов	Выигрыш каждого билета (руб.)
1	35, 29, 21, 55, 89, 51, 31, 15	5	1 000 000 или квартира
2	81, 62, 65, 70, 34, 84, 12, 61, 68, 54, 33, 75, 77, 87, 83, 37, 44, 80, 59, 11, 69, 60,47, 52, 88, 38, 76, 82, 28, 07, 32, 74	1	1 000 000 или квартира
3	20, 73, 30, 66, 50, 14, 41, 16, 04, 85, 71, 02, 06, 43, 72, 78, 49, 23, 10, 25	1	1 000 000 или квартира
4	40	1	1 000 000 или квартира
5	13, 45	2	1 000 000 или квартира
6	05	1	1 000 000 или квартира
7	26	6	1 000 000 или квартира
8	64	11	363 500
9	46	25	100 000
10	39	27	30 001
11	56	56	10 001
12	17	75	3 001
13	86	88	1 001
14	58	207	701
15	18	287	501
16	63	461	300
17	19	690	201
18	09	1 801	150
19	53	2 092	134
20	48	3 446	123
21	03	6 957	113
22	27	10 864	103
23	36	14 117	98
24	67	20 632	92
25	22	36 783	89
26	42	50 667	85
27	01	92 299	84
28	24	123 724	82
Невыпавшие числа: 08, 57, 79, 90			
Призовой фонд составил 46 887 575			
В призовой фонд джекпота 1 000 000			

КОНКУРС
«В сахалинском зоопарке»

Какой ребенок не любит зоопарк? А какой не любит рисовать? Сайт АСТВ.РУ предлагает объединить эти две любви и запускает конкурс детских рисунков.

Юные художники могут нарисовать сам зоопарк или какого-нибудь из его обитателей, а может, кто-то захочет изобразить себя на фоне тигра или пруда с птицами? Организаторы не ограничивают вашу фантазию! Техника исполнения также может быть абсолютно любой - акварель, мелки, карандаши…

Чтобы принять участие в конкурсе, необходимо опубликовать фотографию или скан рисунка на АСТВ.РУ в разделе «Фотоконкурсы». Каждый рисунок должен сопровождаться информацией с именем и фамилией автора, его возрастом. Также надо будет сообщить свой контактный телефон - его можно отправить по адресу: Shkuratova@astv.ru или сообщить по телефону 49-15-91.

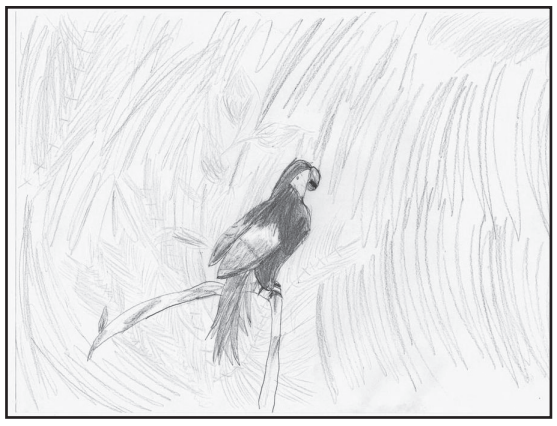

Рисунки принимаются до 28 октября!

ПОБЕДИТЕЛЕЙ ВЫБЕРУТ В ЧЕТЫРЕХ НОМИНАЦИЯХ:
- Зрительская симпатия (победитель выбирается по итогам голосования на сайте);
- Номинация 3-6 лет (выбирает жюри);
- Номинация 7-9 лет (выбирает жюри);
- Номинация 10-13 лет (выбирает жюри).

Церемония награждения пройдет в сахалинском зоопарке **8 ноября**. На нее будут приглашены ВСЕ участники конкурса. Ребят ждут: экскурсия и интерактивная программа в зоопарке, а затем торжественное награждение победителей. Они получат подарки от зоопарка и АСТВ. Все подробности - по телефону 49-15-91.

воскресенье, 1 ноября

тв-программа

1

04.45 Наедине со всеми (16+).
05.00, 09.00, 11.00 Новости.
05.10 Наедине со всеми (продолжение) (16+).
05.50 Фильм «По улицам комод водили».
07.10 Служу Отчизне!
07.45 «Смешарики». Пин-код».
07.55 Здоровье (16+).
09.15 Непутевые заметки.
09.35 Пока все дома.
10.25 Фазенда.
11.15 Вместе с дельфинами.
13.00 «Три плюс два». «Версия курортного романа» (12+).

Легкая и солнечная комедия «Три плюс два» появилась с легкой руки Сергея Михалкова. В конце 50-х годов XX века он написал легкомысленную по тем временам пьесу «Дикари». Ее поставили в театре им. Ермоловой. А в 1962 году киностудия имени Горького обратилась к Михалкову с просьбой об экранизации произведения. Так на свет появилась любимая картина «Три плюс два»...

14.10 Фильм «Три плюс два».
16.10 Время покажет. Темы недели (16+).
17.45 «Клуб веселых и находчивых». Высшая лига (16+).
20.00 Время.
22.00 Сериал «Метод».
00.00 «Уолл-стрит: деньги не спят».
02.30 Мужское/женское (16+).
03.25 Контрольная закупка.

РОССИЯ 1

06.35 Фильм «Осенний марафон».
08.30 Сам себе режиссер.
09.20 Смехопанорама.
09.50 Утренняя почта.
10.30 Сто к одному.
11.20 Вести. Сахалин - Курилы. События недели.
12.00, 15.00 Вести.
12.10 Фильм «Каминный гость».

Оказавшийся под стражей по ложному обвинению, Леонид не по своей воле бежит из автозака. Его преследуют вооруженные охранники, но ему, раненному в плечо, все же удается скрыться. Он находит убежище в камине молодой и красивой, но очень одинокой женщины...

14.10, 15.20 Док. фильм «Улыбка длиною в жизнь».
17.00 Всероссийский открытый телевизионный конкурс юных талантов «Синяя птица».
19.00 Фильм «Простая девчонка».

Алёна Шелестова живет и работает в большом городе. Несмотря на то что девушка еще очень молода, она занята серьезным делом - пишет кандидатскую по истории стекольного производства, а заодно организует выставку старинных изделий из стекла...

21.00 Вести недели.
23.00 «Воскресный вечер» с Владимиром Соловьёвым (12+).
01.00 «Дежурный по стране. Михаил Жванецкий».
01.55 Фильм «Вернуть Веру».

Вера Решетникова, молодая перспективная фигуристка, вместе со своим партнером и возлюбленным Женей готовится к выступлениям на Олимпиаде. Но серьезная травма спины в одно мгновение перечеркивает все планы и надежды спортсменки...

УСТАНОВИ на своем смартфоне приложение для сканирования QR-кодов и СМОТРИ программу центральных и спутниковых каналов на сайте АСТВ.РУ

ТНТ

05.00 Сериал «Адвокат».
06.05 Фильм «Лучшие враги».

Под окнами своего дома убит бизнесмен Тополев. Накануне он публично оскорбил Кантемирова, плеснув ему в лицо шампанским. Опера находят свидетеля убийства и составляют фоторобот киллера, по которому устанавливают его личность. Это мелкий бандит по кличке Фома...

08.00 Сегодня.
08.15 Лотерея «Русское лото плюс» (0+).
08.50 Их нравы (0+).
09.25 Едим дома! (0+).
10.00 Сегодня.
10.20 Первая передача (16+).
11.00 Чудо техники (12+).

Не ставить горячее в холодильник; не класть в стиральную машинку больше положенного; не использовать стиральный порошок в посудомойке. Мы намеренно нарушили инструкции, чтобы понять, почему их нарушать не рекомендуется...

11.50 Дачный ответ (0+).
13.00 Сегодня.
13.20 Поедем, поедим! (0+).

Джон Уоррен - в Абхазии! Он идет по следам героя комедии «Любовь и голуби», дышит целебным воздухом 500-летней сосновой рощи в Пицунде, торгуется на сухумском рынке и ведет мужские разговоры под кофе на Брехаловке. А еще - готовит аджику на камнях по старинному рецепту и сочную курицу по-абхазски...

14.10 Своя игра (0+).
15.00 Следствие ведут... (16+).
16.00 Сериал «Дикий».
18.00 Акценты недели.
19.00 Точка.
19.45 Сериал «Ментовские войны».
23.40 Пропаганда (16+).
00.15 «Собственная гордость» (0+).
01.10 Фильм «Лучшие враги».
03.05 Сериал «Преступление будет раскрыто».

АСТВ

07.00 ТНТ. Mix (16+).
07.35 «Губка Боб Квадратные штаны» (12+).
09.00 Сериал «Деффчонки» (16+).
09.15, 09.55, 10.05, 19.50, 00.45 Прогноз погоды.
09.30 Сериал «Деффчонки» (16+).
10.00 Перезагрузка (16+).

Анна мечтает выйти замуж за иностранца и переехать жить в Европу. Ей уже слегка за 30, поэтому у нее нет времени на «медленные танцы»: девушке срочно нужны муж и дети. Аня обратилась за помощью к стилистам «Перезагрузки», чтобы те помогли ей выйти на международный уровень...

11.00 Дом-2. Lite (16+).
12.00 Танцы (16+).
14.00, 14.30 Сериал «Универ. Новая общага» (16+).
15.00 Фильм «Росомаха: Бессмертный» (16+).
17.35 Фильм «Фантастическая четверка. Вторжение Серебряного Серфера» (12+).

Фантастическая четверка получает вызов со стороны великого и могучего Серебряного Серфера - таинственного межгалактического вестника, который прилетает на Землю, чтобы подготовить ее к полному разрушению...

19.30 Наш день. Итоги недели.
20.00 Комеди Клаб (16+).
21.00 «Однажды в России» (16+).
22.00 Stand up (16+).
23.00 Дом-2. Город любви (16+).
00.00 Дом-2. После заката (16+).
01.00 Фильм «Я тоже хочу» (16+).
02.40 «Холостяк». Постшоу «Чего хотят мужчины» (16+).

ТАКСИ 777-555
ТРЕБУЮТСЯ водители и опытные диспетчеры.
Тел. 8-924-187-56-30

ЗС

07.00, 07.55, 08.45 Сериал «Терра Нова» (16+).

Перенаселение Земли привело к вымиранию всех животных и к исчезновению растений. У человечества осталась последняя надежда на спасение. Используя временной портал, они переносят людей на 85 миллионов лет назад для создания новой цивилизации. Этот проект носит название «Терра Нова» («Новая Земля»)...

09.10, 13.40, 16.05, 16.35, 17.40, 22.20 Прогноз погоды.
09.35, 10.30, 11.20, 12.15, 13.05, 14.00, 14.50, 15.40, 16.35, 17.30 Сериал «Терра Нова» (16+).
18.20 Фильм «Хроники Риддика» (16+).

Риддик, межгалактический преступник, скрывается от наемных убийц на просторах забытых миров. Он попадает на планету Гелион, которой правит агрессивный лорд-фанатик Маршал. Он создал огромную армию и готовится поработить человечество...

20.30 Фильм «Апокалипсис» (16+).

Участь империи майя предрешена. Жизнь молодого охотника по имени Лапа Ягуара рушится на глазах. Его деревню захватывает соседнее племя. Дома разоряют, большую часть жителей забирают в плен. Женщин майя захватчики отдадут в рабство, а мужчины станут жертвами религиозных обрядов...

23.00 Добров в эфире (16+).
00.05 «Военная тайна» с Игорем Прокопенко (16+).

"Городское Такси" 77777-6 622-882

СТС

06.00 «Том и Джерри. Детские годы» (0+).
06.55 «Том и Джерри» (0+).
07.20 «Пингвиненок Пороро» (0+).
07.55 «Робокар Поли и его друзья» (6+).
08.30 Детали.
09.00 Большая маленькая звезда (6+).
10.00 Успеть за 24 часа (16+).
11.00 «Уральские пельмени» (16+).
11.15 Фильм «Артур и минипуты» (0+).
13.10 «Рапунцель. Запутанная история» (12+).
15.00 Руссо туристо (16+).
16.00 Детали.
16.30 Фильм «Халк» (16+).
19.10 Фильм «Невероятный Халк» (16+).

Доктор Брюс Бэннер ищет лекарство от своего необычного «заболевания», превратившего его в гигантского зеленого монстра Халка. Находясь в бегах от армии, Брюс почти находит лекарство, но все его старания идут прахом, когда у Халка вдруг появляется новый, невероятно сильный противник…

21.15 Фильм «Смокинг» (12+).

Обычный нью-йоркский таксист продолжает дело впавшего в кому суперагента, используя его напичканный высокими технологиями смокинг…

23.10 Фильм «Кодекс вора» (18+).
01.05 Фильм «Охотники» (16+).
02.50 «Закон и порядок. Специальный корпус» (16+).
04.30 6 кадров.
05.50 Музыка на СТС.

ТАКСИ "АТЛАНТ" 77-77-11 77-77-22

ДОМАШНИЙ

07.00 Центр внимания. Итоги недели.
07.30 Одна за всех (16+).
07.40 Фильм «Темная сторона души» (12+).
11.15 Фильм «Близкие люди» (12+).

Молодой бизнесмен-строитель Павел Степанов однажды утром на объекте находит убитого рабочего. В его вещах он обнаруживает тетрадь с пометками и делает вывод, что рабочий кого-то шантажировал. И Павел начинает собственное расследование, одновременно решая проблемы с друзьями, близкими и бывшей женой...

15.30 Фильм «В джазе только девушки» (12+).
18.00 Перекресток жизни (12+).
18.15 На здоровой волне (6+).
18.30 Центр внимания. Итоги недели.
19.00 Фильм «Солнечное затмение» (16+).

У Анны любящий муж, дети, вполне обеспеченная жизнь и полная уверенность в завтрашнем дне. Она любит детективы. За компанию с подружками Анна попадает к гадалке, и та предсказывает ей сплошные несчастья, которые начинают сбываться одно за другим...

22.40 «Звездная жизнь» (16+).
23.40 Одна за всех (16+).
00.30 Фильм «Лекции для домохозяек» (12+).

18-летняя Катя в составе группы юных пловчих отправляется в международный спортивный лагерь. Там она знакомится с 25-летним Константином. Он очарован милой провинциальностью и наивностью Кати. Они проводят вместе романтичную ночь...

РОССИЯ 24

Круглосуточный информационный канал

18.00 События недели.
18.40 Острова православия.

ПЕРЕЦ

06.00 Фильм «Ресторан господина Септима» (0+).

С точки зрения работников ресторана их хозяин, господин Септим, просто невыносим. У него всегда есть основания для придирок, а если нет - он их придумывает. Однажды во время ужина в его ресторане похищают президента некоего государства...

08.00 Кубок мира по регби 2015 года (12+).
10.05 Мультфильмы (0+).
10.55 Сериал «Светофор» (16+).
14.00 Детали.
14.30 Фильм «Топ Ган» (12+).
16.55 Фильм «Кикбоксер-2». «Дорога назад» (16+).

Профессиональный кикбоксер Дэвид Слоун открыл детскую спортивную школу, где преподает боевые искусства. После трагической гибели своих братьев Курта и Эрика он разочаровался в кикбоксинге и ни при каких обстоятельствах не желает возвращаться на ринг. Однажды Дэвид узнает правду об их смерти...

18.40, 23.00 +100500 (18+).
04.00 Фильм «Ресторан господина Септима» (0+).

Согласно ФЗ РФ №436 от 29.12.10 г. «О защите детей от информации, причиняющей вред их здоровью и развитию», ТВ-программа содержит знаки об ограничении распространения информационной продукции (ИП) среди детей.
0+ - ИП для детей, не достигших 6 лет; 6+ - ИП для детей, достигших 6 лет, и старше; 12+ - ИП для детей, достигших 12 лет, и старше; 16+ - ИП для детей, достигших 16 лет, и старше; 18+ - ИП, запрещенной для детей.
Перепечатка программы только с разрешения ЗАО «Сервис-ТВ».

Реклама

рекламный СПРАВОЧНИК

ТелеМир

читайте сегодня в рубрике товары услуги объявления акции

КУРС ВАЛЮТ*
USD 61.44
EUR 69.77
JPY 51.48
CNY 96.60
*ЦБ РФ на 20.10.15

Строительство ● стр. 16-17
ВСЁ ДЛЯ СТРОИТЕЛЬСТВА И РЕМОНТА. ОБЪЯВЛЕНИЯ И ПОЛЕЗНАЯ ИНФОРМАЦИЯ.

Туризм ● стр. 18
КУДА ОТПРАВИТЬСЯ НА ОТДЫХ? ПРЕДЛОЖЕНИЯ САХАЛИНСКИХ ТУРФИРМ.

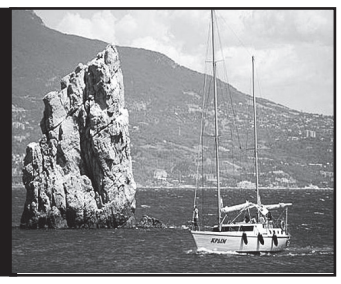

Недвижимость ● стр. 19
ДЕСЯТКИ ПРЕДЛОЖЕНИЙ ОТ САХАЛИНСКИХ РИЕЛТОРОВ.

строительство и ремонт

Ответственная по рубрике Гаджиева Галина, тел. 49-16-00

«САХГРАНИТ»
РЕМОНТ КВАРТИР И ОФИСОВ
Укладка кафельной плитки, гранита, выравнивание полов. Сантехника, электрика
ГАРАНТИЯ. КАЧЕСТВО. ПРИЕМЛЕМЫЕ ЦЕНЫ
☎ 41-03-31, 25-25-60, 62-75-01

ИНФРАКРАСНЫЕ ОБОГРЕВАТЕЛИ "РИОЛЭНД"
ПАКЛЯ, ВОЙЛОК
ОГНЕБИОЗАЩИТА
ЛАЗУРЬ, ЛАК
Телефоны дилера: 25-20-19, 47-77-45 www.252019.ru

КОТЛЫ
ТЕПЛО ПЛЮС
5-000-55
- Котлы на всех видах топлива (Ю. Корея, Германия, Франция, Швеция, Австрия, Россия)
- Насосы
- Дымоходные трубы из нержавеющей стали
- Косвенные водонагреватели
- Оборудование для теплого пола
- Источники питания (инверторы)
- Радиаторы
- Запорная и регулирующая арматура
- Трубы и фитинги для отопления и водоснабжения: медные, оцинкованные, металлопластиковые, трубы из сшитого полиэтилена

А также: поставка и монтаж котельного оборудования для системы отопления и водоснабжения, гарантийное и сервисное обслуживание, замена горелок (дизель / газ), изготовление коллекторов
г. Южно-Сахалинск, ул. Северная, 56/1
www.sakhalin-teploplus.ru
E-mail: info@sakhalin-teploplus.ru
Гарантия 3 года!

ДОМА, коттеджи, бани
из бруса и круглого леса ручной обработки
Каркасное строительство
Устройство кровель, фасадов
Работы по дереву – отделка готовых зданий
Южно-Сахалинск, пл. р. Новоалександровск, ул. 2-я Хабаровская, 59
Тел. 25-26-92, факс 79-17-82
Сайт: russkiy-style.ru E-mail: parusnoe5-2@mail.ru

салон-магазин "ТИС"
Южно-Сахалинск, пр. Мира, 56а, тел.: 72-77-82, 600-151
www.sakhtis.ru
E-mail:tis-2004@yandex.ru
Подлежит обязательной сертификации
ВСЁ ИЗ ДЕРЕВА
для наружной и внутренней отделки
Евровагонка (сосна, липа, осина); блок-хаус (96, 120, 145, 180 мм); имитация бруса; доска пола; щиты мебельные; погонаж (наличники, плинтус, уголки, балясины, стойки, перила, ступени, штапик); двери (липа, сосна, осина); брусок сухой строганый (20, 40, 50 мм); пиломатериал в ассортименте; аксессуары для бани
"ТИС" 56а/4 Кристалл Стекло Травм. поликлин. Пр. Мира Магазин "Эдем" 56а
Лиц. ГС-7-65-02-27-0-6501154436-001351-1, ГС-7-65-02-26-0-6501154436-001352-1 выд. Фед. агентством по строит. и ЖКХ
Огнебиозащитный состав, ТЕКСТУРНЫЕ ПОКРЫТИЯ ПО ДЕРЕВУ (Tikkurila*, «Акватекс», «Евротекс», Parade**), краски, лаки, строительные материалы, расходный материал, РУЧНОЙ ИНСТРУМЕНТ, МЕТИЗЫ и другие материалы.
* «ТикуриллА», ** «Парэйд»

ИП Распопин
ПРОИЗВОДСТВЕННО-СТРОИТЕЛЬНОЕ ПРЕДПРИЯТИЕ
«ДОМСТРОЙКОМПЛЕКТ»
ТЦ «КАРАВАН», 3-Й ЭТАЖ
(перекресток ул. Сахалинской и Железнодорожной)
ОПЫТ В СИП-СТРОИТЕЛЬСТВЕ 5 лет
Т.: 44-00-58, 44-00-48
Мы рады видеть вас: в понедельник и среду с 10 до 17 ч., в субботу с 10 до 14 ч.
ДОМА из СИП-ПАНЕЛЕЙ
КОТТЕДЖИ, ДАЧНЫЕ ДОМИКИ, БАНИ и др.
Дом в 1 этаж 3,05 х 3,66 м - 237 000 руб.
Дом в 1 этаж 3,66 х 4,88 м - 422 500 руб.
Дом в 2 этажа 3,66 х 4,88 м - 634 500 руб.
Дом в 1 этаж 3,66 х 6,10 м - 515 000 руб.
Дом в 2 этажа 3,66 х 6,10 м - 772 500 руб.
Дом в 1 этаж 6,10 х 4,88 м - 681 000 руб.
Дом в 2 этажа 6,10 х 4,88 м - 1 024 000 руб.
Дом в 1 этаж 6,10 х 6,10 м - 846 000 руб.
Дом в 2 этажа 6,10 х 6,10 м - 1 268 500 руб.
Дом в 1 этаж 6,10 х 8,50 м - 1 188 000 руб.
Дом в 2 этажа 6,10 х 8,50 м - 1 781 000 руб.
ВНИМАНИЕ! ЕЖЕГОДНАЯ АКЦИЯ! Ко Дню пожилых людей ВСЕМ ПЕНСИОНЕРАМ СКИДКА 7% на дом любого размера! Только до 31 октября 2015 г.
ДОМ НЕ ТРЕБУЕТ УСАДКИ - ВОЗМОЖНО ПРОЖИВАНИЕ СРАЗУ, СО ДНЯ ЗАВЕРШЕНИЯ СТРОИТЕЛЬСТВА.
РУЧНАЯ СБОРКА без использования тяжелой техники. Строительство дома не нарушает посадки и насаждения на ваших участках.
Подлежит обязательной сертификации
Изготовим любой размер по желанию заказчика.
Консультации и составление проекта бесплатно.
В стоимость входят: теплые стены, полы и крыша из СИП-панелей; основание из бруса; фундаментные блоки; пластиковые окна; металлическая дверь; кровля из рубероида; работы по изготовлению и строительству дома.
7 ПРИЧИН, ЧТОБЫ ОБРАТИТЬСЯ В "ДОМСТРОЙКОМПЛЕКТ":
1 У нас свое производство, мы - член всероссийской ассоциации СИП-производителей
2 Гибкий подход к каждому клиенту
3 Все деревянные детали - камерной сушки, остроганы и калиброваны точно в размер и обработаны огнебиозащитным составом
4 Стоимость домокомплекта - от 9 500 руб./м²
5 Наши СИП-дома для постоянного проживания сейсмоусилены дополнительным брусом внутри панели
6 Короткие сроки изготовления и строительства дома
7 Проект дома составляется с учетом всех пожеланий заказчика.
ХИТ ПРОДАЖ!
Утепленный летний домик 11,2 м² за 180 000 рублей!
Реклама

ГРУППА КОМПАНИЙ «СТРОИТЕЛЬНАЯ КОМПАНИЯ»
ВЫПОЛНИТ ВСЕ ВИДЫ ОБЩЕСТРОИТЕЛЬНЫХ РАБОТ
▲СТРОИТЕЛЬСТВО фундаментов, домов, коттеджей любой сложности
▲Возведение, изготовление и монтаж МЕТАЛЛОКОНСТРУКЦИЙ
▲Все виды КОММУНИКАЦИЙ
▲ВОЗВЕДЕНИЕ ЗДАНИЙ и сооружений любой сложности
Тел. 25-16-05
E-mail: 5754monolit@mail.ru

ООО «Авангард-65»
КАРКАСНЫЕ ДЕРЕВЯННЫЕ ДОМОСТРОЕНИЯ
Экологически чистый деревянный дом
Сроки строительства 100 кв. м – 2 месяца
Стоимость за 1 кв. м – 10000 руб.
Т. 71-30-80, 8-914-641-01-67
Подлежит обязательной сертификации

ИЗГОТОВЛЕНИЕ И УСТАНОВКА
ОКНА, ДВЕРИ, БАЛКОННЫЕ ВЫХОДЫ, ПЕРЕГОРОДКИ ИЗ ПВХ
Funke Gruppe «Фанк груп» MONTBLANC windowsystems «Монтблан виндовс систем» KBE оконные технологии «КБЕ»
Расширение, внутренняя и наружная отделка балкона
ООО «Алаид»
Ул. Ленина, 246а, оф. 11
Тел.: 45-95-70, 28-19-86

ЮМОР FM в южно-сахалинске 102.9
Номер единой рекламной службы 49-15-38
Русское радио Южно-Сахалинск 89,9 FM
Сахалин Дорожное радио 106,5 FM
Авторадио Сахалин 531
Радио АСТВ радио нашего города
Record Сахалин 88.9

Компания «Гидросфера»
ПРОФЕССИОНАЛЬНАЯ ОЧИСТКА ВОДЫ
ПРОДАЖА, МОНТАЖ И ОБСЛУЖИВАНИЕ
фильтров и систем очистки воды для частных домов, коттеджей, предприятий ЖКХ, пищевой промышленности, малых и средних предприятий
НАСОСЫ
Магазин «Квартет», пр. Победы, 81
www.kvartet-sakhalin.ru
43-09-89, 624-722, 262-269
Гарантия качества воды

всё для дома

Ответственные по рубрике Гаджиева Галина, Полещук Марина, тел. 49-16-00

Отдел информации «Телемира» 49-16-06

"ПОСТИР@ЙКА" ПРАЧЕЧНАЯ
ПРИЕДЕМ, ЗАБЕРЁМ, ПОСТИРАЕМ, ПРИВЕЗЁМ!
СТИРКА КОВРОВ от 2 ДНЕЙ!
ПРАЧЕЧНЫЕ УСЛУГИ
Теперь мы работаем по г. Анива, Долинск, Корсаков
Стирка одеял, чехлов, пледов,
Тел.: 47-03-47, пр. Мира, 1а/1

Режим работы:
пн. - пт. - с 10.30 до 17.30,
обед с 14.00 до 15.00,
сб. - с 11.00 до 15.00,
выходной - воскресенье
КОРПУСНАЯ МЕБЕЛЬ
ШКАФЫ-КУПЕ
КУХНИ
САЛОН Стиль Купе
Подлежит обязательной сертификации
от дизайн-проекта до монтажа
АКЦИЯ! До 31 октября СКИДКА от 5 до 10%
Беспроцентная рассрочка!
г. Южно-Сахалинск, ул. Железнодорожная, 27
(ТЦ "Караван"), 3-й этаж. Подробности акции по тел. 5-000-88

ПИШИТЕ О ТОМ, ЧТО ВАС ВОЛНУЕТ
АСТВ.РУ

автомобили

Ответственная по рубрике Миянова Ирина, тел. 49-15-93

ПРОДАЖА

▪А/м «Ленд-Крузер-Сигнус» 2005 г. - 1450000 руб. Хороший торг. Т. 8-900-660-08-45.

СПЕЦТРАНСПОРТ

▪Бульдозер «Т-150К» (незаменимый зимой, с двумя отвалами - впереди и сзади, электроподогрев двигателя, хорошее состояние, есть документы) - 320000 руб. Торг. Зимой будет дороже. Т. 8-962-117-88-40.

ПОКУПКА

▪Срочно куплю ваше авто, переоформление - за мой счет. Т. 29-90-09, 8-914-759-90-09.

▪Выкуп авто в любом состоянии. Купим всё! Звоните! Т. 61-11-12, 61-11-13, 8-914-098-09-79.

▪Автомобили в аварийном и неисправном состоянии. Т. 61-11-18, 8-962-127-11-18, 79-39-52, 8-914-749-70-70.

ДОКУМЕНТЫ

▪Документы на автомобили японского производства, можно вместе с авто. Т. 44-44-88, 8-962-120-44-88.

УСЛУГИ

▪Деньги под залог авто, мототранспорта. Т. 29-90-09, 25-90-60.

Отдел информации «Телемира» 49-16-06

КОМПАНИЯ "SEVERAUTO"
АВТОМОБИЛИ, АВТОКОНСТРУКТОРЫ, "ПОЛОВИНКИ" и ОРИГИНАЛЬНЫЕ ЗАПЧАСТИ
в наличии и под заказ
Пл. р. Новоалександровск, ул. 2-я Хабаровская, 37
Тел.: 61-11-18 - продажа авто, 44-44-88 - продажа автозапчастей, 61-11-12, 61-11-13 - заказ автозапчастей
"Северавто"

работа, образование

Ответственная по рубрике Козлова Ульяна, тел. 49-16-53

СПРОС

▪На авторазборку требуются слесари, разнорабочие, сторожа. Т. 61-11-13, 61-11-18.

▪В мебельное производство требуются специалисты по изготовлению корпусной мебели. Можно без опыта работы (обучим) Т. 72-27-91.

ОБРАЗОВАНИЕ
Предложение

▪Курсовые, контрольные, а также дипломные работы по бухгалтерскому учету, аудиту, анализу и менеджменту. Отчеты по практике. Т. 47-70-45, 73-88-77.

В крупную торговую компанию ТРЕБУЕТСЯ
ТОРГОВЫЙ ПРЕДСТАВИТЕЛЬ
Тел.: 29-08-96, 46-38-95
E-mail: kadrovik@sakhalin.auss.ru

В крупную торговую компанию ТРЕБУЮТСЯ:
КОНТРОЛЕР СКЛАДА, КЛАДОВЩИК, ВОДИТЕЛЬ-ЭКСПЕДИТОР
Соцпакет, достойная оплата труда
Тел.: 29-08-96, 46-38-95
E-mail: kadrovik@sakhalin.auss.ru

В крупную торговую компанию ТРЕБУЕТСЯ
ЛОГИСТ
Соцпакет, достойная оплата труда
Тел.: 29-08-96, 46-38-95
E-mail: kadrovik@sakhalin.auss.ru

Земляничные холмы
В жилищный комплекс «Земляничные холмы» требуются:
• КОНТРОЛЕР (ОХРАННИК), ОПЕРАТОР ВИДЕОНАБЛЮДЕНИЯ
Тел. 45-00-55
• РАБОЧИЕ ПО БЛАГОУСТРОЙСТВУ ТЕРРИТОРИЙ
График работы ПН-ПТ с 09.00 до 18.00.
Заработная плата 120 руб./час.
Тел.: 45-06-63, 8-914-649-69-32
• ТЕХНИК ПО ОБСЛУЖИВАНИЮ ЗДАНИЯ И ОБОРУДОВАНИЯ
График работы 1/3.
Заработная плата от 23 000 руб.
Тел. 63-73-84

«Санта Ризот Отель» Santa Resort Hotel
На новые условия оплаты труда
ТРЕБУЮТСЯ:
▪ ПОВАР холодного и горячего цеха
▪ ОФИЦИАНТ
▪ КУХРАБОЧАЯ (-ий)
▪ ДЕЖУРНАЯ (-ый) в сауну
▪ ГОРНИЧНАЯ (-ый)
▪ ПОДСОБНЫЙ рабочий
▪ РАБОЧИЙ по ремонту и обслуживанию здания
Тел. 499-176

В связи с расширением в крупную торговую сеть ТРЕБУЮТСЯ:
ЭЛЕКТРИК-ХОЗРАБОЧИЙ, ПРОДАВЦЫ-КАССИРЫ, ПЛОТНИК-ХОЗРАБОЧИЙ
Тел.: 29-08-96, 46-38-95
E-mail: kadrovik@sakhalin.auss.ru

В группу компаний «Пиленга» для работы на рыбодобывающих судах требуется
СПЕЦИАЛИСТ (ДОКТОР)
г. Южно-Сахалинск, пер. Алтайский, 15
Тел. 466-213

Требуются
АВТОСЛЕСАРИ ПО РАЗБОРУ АВТОМОБИЛЕЙ
Звонить с 15.00 до 18.00
Т. 30-69-58

Приглашаем МЕНЕДЖЕРОВ по продаже рекламных возможностей (СМИ, реклама).
Коммуникабельность, пунктуальность, стрессоустойчивость, целеустремленность обязательны. Опыт работы приветствуем. Ваши обязанности - поиск клиентов, ведение переговоров, сопровождение сделок. Ваше умение убеждать, общаться и просто слышать только на руку. Работать сложно, но интересно. Справитесь?
Резюме: sale-gazeta@astv.ru
Т/ф. 49-16-00

Дорога в «ад»

Канадские ученые пришли к выводу, что главной причиной рабочего стресса является не решение вопросов, связанных с выполнением должностных обязанностей, а дорога на работу.

Больше других страдают владельцы автомобилей, которые нередко застревают в пробках. Также под ударом стресса находятся те, кто ездит в общественном транспорте. Люди нервничают. Они теряют настроение и энергию еще до того, как приступят непосредственно к своей работе.

Надо ли удивляться к тому, что современные люди страдают от эмоционального истощения, а их продуктивность на работе оставляет желать лучшего.

Меньше других стрессу подвержены велосипедисты. Они не сталкиваются ни с пробками, ни трамвайными хамами…

Реклама

Земляничные холмы
В ресторанный комплекс «Земляничные холмы» требуются:
• ОФИЦИАНТ ЗАВТРАКА
График работы 2/2, с 05.00 до 14.00.
Доставка с работы транспортом предприятия.
От нас - соцпакет.
Заработная плата от 18 000 руб.
Тел. 25-00-74
• ГОРНИЧНАЯ
График работы 4/2, с 09.00 до 17.00,
Наличие медицинской книжки.
От нас - соцпакет
Заработная плата 21 000 руб.
Тел.: 45-07-06, 45-07-25

МУП «ЗСМ им. М. А. Федотова»
ТРЕБУЮТСЯ:
• машинисты бульдозера, катка, автогрейдера, экскаватора
• водитель погрузчика
• трактористы
• водители категории «С»
Справки по тел. 75-38-25 (отдел кадров)

Отдел рекламы «Телемира» 49-16-00

ОТДЫХ

Ответственная по рубрике Миянова Ирина, тел. 49-15-93

Отдел рекламы «Телемира»
49-16-00

Рейс из Южно-Сахалинска -
✓ТАИЛАНД
✓ВЬЕТНАМ
Рейс из Хабаровска -
✓ИНДОНЕЗИЯ
✓ИСПАНИЯ ✓ТАИЛАНД
✓ТУРЦИЯ ✓ВЬЕТНАМ
Туры по всему миру
Обучение за рубежом
Детские туры
Туры по России
Авиабилеты
Страхование туристов
Универмаг «Сахалин», 3-й этаж, офис 304
Тел.: 72-20-18, 28-69-39
СОЛНЕЧНЫЙ РАЙ
ТУРЫ В РАССРОЧКУ

КОННЫЙ КЛУБ "ЗОЛОТОЙ МУСТАНГ"
www.mustang.sakhrest.ru
ПРОКАТ ЛОШАДЕЙ
ОБУЧЕНИЕ, ТУРИЗМ (ВОЗРАСТ ОТ 5 ЛЕТ)
СПЕКТР УСЛУГ САМЫЙ БОЛЬШОЙ
ЖДЕМ "ЧАЙНИКОВ" И ОПЫТНЫХ ВСАДНИКОВ
ХОТИТЕ устроить настоящий праздник вашему ребенку? Закажите ПОНИ!
Троицкое, совхоз "Южно-Сахалинский", тел. 26-16-15

"Битомо" Bitomo туристическая компания
outbound@bitomo.ru
Адрес: ул. Сахалинская, 1, тел.: 72-68-89, 46-48-30
bitomo.ru
СЕУЛЬСКИЕ КАНИКУЛЫ
ИНДИВИДУАЛЬНЫЕ ТУРЫ в Японию, Корею, Китай, на острова Гуам, Сайпан, Бали и в Таиланд
Тур "ДИНАМИЧНАЯ КОРЕЯ" - парки развлечений ждут Вас!

красота, здоровье

Ответственная по рубрике Миянова Ирина, тел. 49-15-93

Лиц. А №335328 от 30.09.01 выд. Фед. службой по надзору в сфере здр. и соц. разв. Продлено 21.04.08
МАССАЖНЫЙ САЛОН (КИСЛОВОДСКАЯ ШКОЛА)
СПОРТИВНО-ОЗДОРОВИТЕЛЬНАЯ ДЕЯТЕЛЬНОСТЬ
Здоровая спина, легкость движений, жизнь без боли!
Борьба с лишним весом:
- антицеллюлитный
- лепка
- коррекция фигуры
- моделирование
ул. Ленина, 298, оф. 7
Тел.: 72-41-90, 25-65-05
Имеются противопоказания, о которых вас проконсультирует специалист.

Лиц. А 552025 от 27.02.2008 г. выд. Сах. обл. здрав.
Новейшие лазерные технологии
ЧИСТАЯ КОЖА!
Врач-онколог высшей категории
Клиника «Целитель», тел.: 72-00-30, 735-999
ИМЕЮТСЯ ПРОТИВОПОКАЗАНИЯ, О КОТОРЫХ ВАС ПРОКОНСУЛЬТИРУЕТ СПЕЦИАЛИСТ

Агентство Авеста Т. 298-777
Диагностическое обследование и
ЛЕЧЕНИЕ В КОРЕЕ
БОЛЕЕ 40 ведущих медицинских учреждений в списке наших партнеров
ул. Комсомольская, 154, гостиница "Лада", оф. 203
www.avestasakh.com
НЕОБХОДИМА КОНСУЛЬТАЦИЯ СПЕЦИАЛИСТА

Лиц. №ЛО-65-01-000595 от 11.11.13 выд. мин. здравоохр. Сах. обл.
Призма Стоматологическая клиника
СТОМАТОЛОГИЯ XXI века
Ул. Антона Буюклы , 10
Тел.: 31-17-17, 31-12-12.
ПН - ПТ: с 9.00 до 19.00
СБ: с 9.00 до 16.00
Выходной: воскресенье
Имеются противопоказания, необходима консультация специалиста

ЧЕРЕПАНОВ Виталий Васильевич
КОРРЕКЦИЯ АЛКОГОЛЬНОЙ ЗАВИСИМОСТИ
ГИПНОКОРРЕКЦИЯ ИЗБЫТОЧНОГО ВЕСА И ТАБАКОКУРЕНИЯ
Часы приема: ежедневно с 8.30 до 15.00.
Выходной - воскресенье.
Лиц. А 552330 от 26.11.01, выд деп. здравоохран. Сах. обл.
Южно-Сахалинск, ул. Ленина, 218, кв. 24 (домофон 24в).
Тел.: 29-08-59, 77-13-02, 29-85-16
О ВОЗМОЖНЫХ ПРОТИВОПОКАЗАНИЯХ ВАС ПРОКОНСУЛЬТИРУЕТ СПЕЦИАЛИСТ

Отдел рекламы «Телемира»
49-16-00

Лиц. №77-01-001395 от 10.08.2006 г. выд. Деп. здравоохр. г. Москвы, продлена на основании лицензирующего органа до 11.08.2016 г. №697.
РЕАБИЛИТАЦИЯ АЛКОЗАВИСИМЫХ
анонимно, ежедневно до 22.00
ГРЕБЕНЬКОВ Дмитрий Сергеевич
Т.: 41-86-86, 8-984-184-45-25
О ВОЗМОЖНЫХ ПРОТИВОПОКАЗАНИЯХ ВАС ПРОКОНСУЛЬТИРУЕТ СПЕЦИАЛИСТ

24 часа СТРАННИК
САУНА "Странник"
РУССКАЯ ПАРНАЯ
Караоке VIP-ТВ
Подлежит обязательной сертификации
1 большой-люкс (контрастные бассейны)
2 номера (джакузи)
796-239

ООО «Мегаресурс благополучия человека»
МЕДИЦИНСКИЕ РАСХОДНЫЕ МАТЕРИАЛЫ, ДЕЗИНФЕКЦИОННЫЕ СРЕДСТВА, ПЕРЕВЯЗКА ДЛЯ ЛЕЧЕНИЯ РАН
Подлежит обязательной сертификации
ул. Тихоокеанская, 29, оф. 3
Т.: 22-08-79, 46-82-50
E-mail: virgo_sakh@rambler.ru

Отдел информации «Телемира»
49-16-06

Лиц. ЛО-65-01-000441 от 03.10.2012 г., выд. Мин. здрав. Сах. обл.
ПрезиДент стоматология
Allianz Мы работаем со страховыми компаниями «Альянс», «Акомс».
Принимаем оплату наличными, безналичными, через терминал.
* «Виза», «Мастер кард»
Маг. «Березка» Wizard Systems ("Визард системс") ТРК «Рояль» Маг. «Орбита» Ул. Ленина Ул. Емельянова
Ул. Ленина, 321/1 ☎49-99-10
О ПРОТИВОПОКАЗАНИЯХ ВАС ПРОКОНСУЛЬТИРУЕТ СПЕЦИАЛИСТ

Лиц. NO 6502 № 000155 от 25,11,2011 г., выд. Деп. здрав. Сах. обл.
ООО «ВИРГО»
ЛЮБЫЕ ВАКЦИНЫ
ул. Тихоокеанская, 29, оф. 3
Т.: 22-08-79, 46-82-50
E-mail: virgo_sakh@rambler.ru
ПРЕПАРАТЫ ДЛЯ РЕАНИМАЦИИ И АНЕСТЕЗИОЛОГИИ. ЛЕЧЕБНОЕ ПИТАНИЕ
Перед употреблением проконсультироваться с врачом. Имеются противопоказания.

Лиц. № ЛО-65-01-000688 от 01.09.2014 г. выд. Мин. здравоохр. по Сах. обл.
СТОМАТОЛОГИЧЕСКАЯ КЛИНИКА
Резко СНИЖАЕМ ЦЕНЫ на ПРОТЕЗИРОВАНИЕ для пенсионеров
ЛЕЧЕНИЕ ЗУБОВ И ДЕСЕН
ГИГИЕНА ПОЛОСТИ РТА
ПРОТЕЗИРОВАНИЕ
ИМПЛАНТАЦИЯ
ОТБЕЛИВАНИЕ
ЭСТЕТИЧЕСКАЯ СТОМАТОЛОГИЯ
Регион 32 зуба
Тел.: 43-42-90, 62-19-12, 8-914-094-42-47. Ул. Ленина, 266 Б
Часы работы: ПН - ПТ с 09.00 до 18.00, СБ, ВС - выходной
О ПРОТИВОПОКАЗАНИЯХ ВАС ПРОКОНСУЛЬТИРУЕТ СПЕЦИАЛИСТ

ХОЧЕШЬ ВЫСКАЗАТЬСЯ?
АСТВ.РУ Общение на любые темы

Справочная рубрика «Мой доктор»

Обязательное Медицинское Страхование — **НУЗ «Дорожная больница»** — 71-92-57, 71-93-63
Лиц. №ЛО-65-01-000612 от 30.12.13 выд. мин. здравоохр. Сах. обл.
Многопрофильное медучреждение. Стационар (гинекологическое, неврологическое, терапевтическое, хирургическое, стоматологическое отделения). Мы работаем по полисам обязательного медицинского страхования для всех групп взрослого населения Сахалинской области.
Ул. Украинская, 10. Проезд автобусами №63, 34, 4 А, конечная остановка «Дорожная больница». www.sakhmedrzd.ru

Акушер-гинеколог, эндовидеохирург — **Гончаров** Владимир Алексеевич, врач высшей категории — 27-70-48
Лиц. 65-01-000067 от 09.03.06 выд. Фед. службой по надзору в сфере здравоохр. и соцразв. Сах. обл.
Наблюдение по беременности; диагностика и лечение бесплодия, эндометриоза, поликистоза, миомы матки; кольпоскопия - исследование и раннее выявление заболеваний шейки матки; интимная пластика опущения стенок влагалища, выпадения шейки матки и др.
Поликлиника №1, каб. 6 www.endosur.narod.ru

Акушер-гинеколог — **Гуржий** Андрей Александрович — 25-81-02
Лиц. 6501000054 от 12.01.06 выд. ФС по надзору в сфере здравоохр.
Гинекологический прием, учет и наблюдение беременных. Заведующий отделением. Опыт работы 18 лет.
Гинекологическая клиника «ГинЕС», запись по тел. с 10.00 до 16.00

Врач-акушер-гинеколог — **Михайлова** Татьяна Анатольевна — 777-300
Лиц. №ЛО-65-01-000612 от 30.12.13 выд. мин. здравоохр. Сах. обл.
Диагностика и лечение гинекологических заболеваний, подготовка к хирургическому лечению; лечение бесплодия, кольпоскопия.
Ул. Украинская, 10, Дорожная больница. Проезд автобусами №63, 34, 4 А, конечная остановка «Дорожная больница». www.sakhmedrzd.ru

Врач-акушер-гинеколог — **Веднев** Александр Николаевич — 23-11-00, 40-60-83
Лиц. № ЛО-65-01-000804 от 24.06.2015 г. выд. мин. здрав. Сах. обл.
Гинекологический прием, все виды гинекологических операций, пластические операции.
Клиника «ДАИС», пр. Мира, д. 420. www.клиника-даис.рф

Врач-токсиколог — **Шатилов** Сергей Ильич — 777-300
Лиц. №ЛО-65-01-000612 от 30.12.13 выд. мин. здравоохр. Сах. обл.
Проведение эфферентного лечения: УФО крови, гемосорбция, лазеротерапия, плазмоферез, эндолимфатическая терапия, экстракорпоральная квантовая терапия (дозированное ультрафиолетовое облучение крови в лечебных и профилактических целях).
Ул. Украинская, 10, Дорожная больница, каб. 116.
Проезд автобусами №63, 34, 4 А, конечная остановка «Дорожная больница».
Запись и информация по телефону ежедневно с 09.00 до 15.00. www.sakhmedrzd.ru

Врач-невролог — **Продан** Елена Владимировна — 23-11-00, 40-60-83
Лиц. № ЛО-65-01-000804 от 24.06.2015 г. выд. мин. здрав. Сах. обл.
Диагностика и лечение болезней нервной системы: головные боли, головокружения, снижение памяти и внимания, невралгии, боли в спине - остеохондрозы и т. д.
Клиника «ДАИС», пр. Мира, д. 420. www.клиника-даис.рф

Врач-кардиолог — **Калашникова** Мария Владимировна — 23-11-00, 40-60-83
Лиц. № ЛО-65-01-000804 от 24.06.2015 г. выд. мин. здрав. Сах. обл.
Диагностика и лечение болезней сердечно-сосудистой системы: вегетососудистая дистония, гипертония, аритмия, атеросклероз, кардиалгия, сердечная недостаточность и т. д.
Клиника «ДАИС», пр. Мира, д. 420. www.клиника-даис.рф

Врач-терапевт — **Калашник** Елена Альбертовна — 23-11-00, 40-60-83
Лиц. № ЛО-65-01-000804 от 24.06.2015 г. выд. мин. здрав. Сах. обл.
Врач-терапевт высшей квалификационной категории. Диагностика и лечение терапевтических заболеваний, в том числе и в период беременности.
Клиника «ДАИС», пр. Мира, 420. www.клиника-даис.рф

Гинеколог-эндокринолог — **Истомина** Галина Георгиевна — 777-300
Лиц. №ЛО-65-01-000612 от 30.12.13 выд. мин. здравоохр. Сах. обл.
Диагностика и лечение гинекологических заболеваний, подготовка к хирургическому лечению; лечение бесплодия, кольпоскопия.
Ул. Украинская, 10, Дорожная больница, каб. 116. Проезд автобусами №63, 34, 4 А, конечная остановка «Дорожная больница». Запись и информация по телефону в рабочие дни с 09.00 до 15.00. www.sakhmedrzd.ru

Детский мануальный терапевт-остеопат — **Соколова** Елена Анатольевна — 72-00-30, 735-999
Лиц. 6501000008 от 15.03.08 выд. дет. здравоохр. Сах. обл.
Лечение последствий родовых травм, различных нарушений осанки (сколиоз, сутулость и т. д.).
Клиника мануальной медицины, остеопатии и рефлексотерапии «Целитель»

Невролог, остеопат, мануальный терапевт — **Павленок** Вячеслав Юрьевич — 72-00-30, 735-999
Лиц. 6501000008 от 15.03.08 выд. дет. здравоохр. Сах. обл.
Лечение различных болей, головокружений, невритов, миозитов, грыж дисков, протрузий.
Клиника мануальной медицины, остеопатии и рефлексотерапии «Целитель»

Отоларинголог — **Коротаев** Денис Львович — 777-300
Лиц. №ЛО-65-01-000612 от 30.12.13 выд. мин. здравоохр. Сах. обл.
Консультация, диагностика, лечение лор-заболеваний.
Ул. Украинская, 10, Дорожная больница, каб. 116.
Проезд автобусами №63, 34, 4 А, конечная остановка «Дорожная больница». (запись и информация по телефону в рабочие дни с 8.00 до 15.00)
http://www.sakhmedrzd.ru

Пластический хирург — **Воловик** Дмитрий Анатольевич — 515-412
Лиц. №ЛО-65-01-000612 от 30.12.13 выд. мин. здравоохр. Сах. обл.
Проводит операции: коррекция формы молочных желез (увеличение, уменьшение, подтяжка), коррекция формы ушных раковин (при врожденной лопоухости и приобретенных деформациях), коррекция формы голени эндопротезами, коррекция формы передней брюшной стенки (удаление жирового фартука), устранение возрастных изменений лица, век, круговая подтяжка лица, блефаропластика, липосакция, удаление доброкачественных новообразований кожи (атером, фибром, липом и т.д.)
Запись на прием по телефону 22-81-22 в рабочие дни с 08.00 до 15.00.
www.sakhmedrzd.ru

Рефлексотерапевт, специалист суджоктерапии — **Ли** Роман Николаевич — 72-00-30, 735-999
Лиц. 6501000008 от 15.03.08 выд. Сах. обл. дет. здравоохр.
Лечение болей, неврозов, неврастений.
Клиника мануальной медицины, остеопатии и рефлексотерапии «Целитель»

Стоматологическое отделение — 71-93-63
Лиц. №ЛО-65-01-000612 от 30.12.13 выд. мин. здравоохр. Сах. обл.
Прием ведут высококвалифицированные специалисты: стоматологи-хирурги, стоматологи-ортопеды, зубные врачи. Быстро, качественно, по умеренным ценам, а также с внимательным и вежливым обслуживанием
Ул. Украинская, 10, Дорожная больница, каб. 111. Проезд автобусами №63, 34, 4 А, конечная остановка «Дорожная больница». www.sakhmedrzd.ru

ИМЕЮТСЯ ПРОТИВОПОКАЗАНИЯ, О КОТОРЫХ ВАС ПРОКОНСУЛЬТИРУЕТ СПЕЦИАЛИСТ

Реклама

юридические, бухгалтерские услуги

Ответственная по рубрике Козлова Ульяна, тел. 49-16-53

СПРАВОЧНАЯ РУБРИКА
«Юридические и бухгалтерские услуги»

Бухгалтерские услуги 28-05-38
Услуги бухгалтерского учета, составление и сдача отчетности, консультации, восстановление бухгалтерского и налогового учета, кадровое делопроизводство.
Ул. Карла Маркса, 20, оф. 215

Юридические услуги 72-22-09, 618-648
Консультации по всем гражданским вопросам. Сопровождение в суде. Семейные, жилищные, трудовые вопросы, наследственные споры.
Ул. Крюкова, 57, оф. 119
E-mail: buldog70@mail.ru

ВСЕ ДЛЯ БИЗНЕСА АНТАРЕС ПОЛИГРАФПРОДУКТ
Ул. Амурская, 29
771774 ☏ 776262
Регистрация предприятий и предпринимателей
Изготовление печатей, штампов, визитных карточек
Оперативная полиграфия

| НОВОСТИ

В России вступило в силу право отказа от добровольной дополнительной страховки при продаже ОСАГО. Как сообщает пресс-служба Российского союза автостраховщиков, теперь в случае одновременной продажи полиса добровольного страхования клиент будет иметь право в течение пяти дней расторгнуть договор по добровольному страхованию и вернуть свои деньги. Ранее президиум РСА утвердил введение «периода охлаждения» по добровольным страховым продуктам, продаваемым вместе с ОСАГО. «Период охлаждения» вступил в силу.

***

В Госдуму внесен законопроект, предлагающий размещать свободные средства, которые жители многоквартирного дома собирают на капремонт, на депозитном счете для получения с них процентов. Доходы, полученные от размещения временно свободных средств фонда капремонта, могут использоваться только для оплаты услуг и работ по капремонту общего имущества в многоквартирном доме и сопряженных с ними трат. В том числе речь идет о плате за разработку проектной документации и услуги по строительному контролю, сообщает ТАСС.

ООО «БУХГАЛТЕР ПЛЮС»
Бухгалтер Плюс
АУТСОРСИНГ & КОНСАЛТИНГ
- СОПРОВОЖДЕНИЕ БУХГАЛТЕРСКОГО УЧЕТА
- ВОССТАНОВЛЕНИЕ БУХГАЛТЕРСКОГО УЧЕТА по ОСН, УСН, ЕНВД
- ОТЧЕТНОСТЬ в ФНС, ПФР, ФСС, ТОГС
- 3 НДФЛ для ФИЗИЧЕСКИХ ЛИЦ
- ОПТИМИЗАЦИЯ НАЛОГОВОГО УЧЕТА - КОНСУЛЬТАЦИИ
Т. 30-49-31 E-mail: b-plus2012@mail.ru www.sakhbplus.ru

недвижимость

Ответственная по рубрике Козлова Ульяна, тел. 49-16-53

СОВЕТНИК Центр риэлторских решений
ПРИВАТИЗАЦИЯ квартир и земельных участков
ВСЕ СДЕЛКИ С НЕДВИЖИМОСТЬЮ
Тел. 62-60-65

В ТОРГОВОМ ЦЕНТРЕ «ПАНОРАМА»
СДАЮТСЯ В АРЕНДУ
ТОРГОВЫЕ ПЛОЩАДИ
Тел.: 222-333 (доб. 308)

«ТВОЙ ДОМ»
СОПРОВОЖДЕНИЕ СДЕЛОК
ПРИВАТИЗАЦИЯ
КУПЛЯ–ПРОДАЖА
Т. 62-95-97
Ул. Невельского, 56, оф. 1

"СТОЛИЦА" АГЕНТСТВО НЕДВИЖИМОСТИ
Ул. Ленина, 213 (Дом быта), 4-й эт., оф. 410, тел.: 500-418, 25-92-26
АРЕНДА
ПРОДАЖА
ПРИВАТИЗАЦИЯ от "А" до "Я" за 10 000 руб. во всех городах Сахалина
СОГЛАСОВАНИЕ ПЕРЕПЛАНИРОВОК
КОНСУЛЬТАЦИИ ПО ЖИЛИЩНЫМ ВОПРОСАМ

ПРОДАМ
2 коттеджа (260 и 108 кв. м) теплые, р-н Октябрьское, на участке 14 соток, хозпостройки, гараж на 2 машины, независимый подъезд к каждому дому. Комнаты просторные, уютные, обустроенные, большие кухни, санузел - кафель, добротная лестница (ясень). Всё в собственности.
Тел.: 61-28-05, 62-60-65

В ТЦ «Океан» СДАЮТСЯ В АРЕНДУ
ПОМЕЩЕНИЯ
Ул. Ленина, 131
Т. 72-19-88

АГЕНТСТВО НЕДВИЖИМОСТИ Агентство недвижимости Доминанта
ВЫКУП НЕДВИЖИМОСТИ
КВАРТИРЫ, ЗЕМЕЛЬНЫЕ УЧАСТКИ, ДОМА
СОПРОВОЖДЕНИЕ СДЕЛОК, ОФОРМЛЕНИЕ ИПОТЕКИ
Тел.: 39-88-11
dominanta65.ru

ПРОДАЖА

КОМНАТЫ

▪Комната (в 6-комнатной секции, площадь 17,3 кв. м, 5/5, восток, не угловая, район поликлиники №2) - 1800000 руб. Т. 29-76-99, 22-42-22.

▪Комната (в общежитии, ул. Есенина, 3, 5/5, площадь 18 кв. м, секция на двоих, санузел раздельный, сантехника новая, вода горячая круглый год, мойка в комнате) - 1900000 руб. Т. 61-28-35, 62-60-65.

▪Комната (Луговое, в 2-комнатной секции, площадь 18,1 кв. м, север, туалет и умывальник общие, можно поставить душевую кабину). Т. 500-418, 25-92-26.

ОДНОКОМНАТНЫЕ

▪1-к. кв. (индивид. план., ул. Долинская, 2014 г. п., 3/3, площадь 28,6 кв. м, восток, окна ПВХ, стены, пол и потолок выровнены, санузел смежный, новая сантехника, кафель, электротитан, железная дверь, домофон) - 3100000 руб. Т. 29-76-99, 22-42-22.

▪1-к. кв. (Корсаков, новострой, район «Пять углов», 3/5, площадь 37 кв. м, юг, косметический ремонт, сантехника, кафель, мебель) - 2100000 руб. Т. 62-95-97.

▪1-к. кв. (индивид. план., 2/2, 38,4/25/9,5, пл. район Луговое (ул. 2-я Пионерская), север-запад, окна ПВХ, балкон (дерево) застеклен, санузел смежный, электротитан, железная дверь) - 2700000 руб. Т. 29-76-99, 22-42-22.

▪1-к. кв. (138-я серия, с. Троицкое, район военного городка, 5/5, 35/17/9, юг, окна ПВХ, сделан ремонт: выровнены стены, потолок, пол; санузел раздельный, новая сантехника, кафель, электротитан, железная дверь, домофон) - 2900000 руб. Т. 29-76-99, 22-42-22.

▪1-к. кв. (в центре города, район СахГУ, хорошая, ухоженная, середина дома, 4/4) - 3300000 руб. Т. 8-924-181-27-75.

▪1-к. кв. (индивид. план, с. Дальнее, ул. Монетная, 2/3, 41/18/9,5, север, окна и балкон ПВХ, натяжные потолки, ламинат, санузел смежный, новая сантехника, кафель, газ, железная дверь, домофон. При продаже остаются мебель и бытовая техника.) - 3300000 руб. Т. 29-86-99, 22-42-22.

ДВУХКОМНАТНЫЕ

▪2-к. кв. («брежневка», район Хомутово, 2/5, площадь 41 кв. м, косметический ремонт, окна и балкон ПВХ) - 3600000 руб. Т. 62-95-97.

▪2-к. кв. (индивид. план., 2/3, 54,6/33,3/7,6 (с. Дальнее, ул. Рассветная), комнаты раздельные, окна и балкон ПВХ, балкон утеплен, сделан ремонт, санузел смежный, отопление - газ, железная дверь, домофон) - 4000000 руб. Т. 29-86-99, 22-42-22.

▪2-к. кв. (12-й мрн., 97-я серия, площадь 49,3 кв. м, с мебелью, 3/5, комнаты раздельные, север-восток, в хорошем состоянии) - 5800000 руб. Торг при осмотре. Т. 500-418, 25-92-26.

▪2-к. кв. («сталинка», 2/2, 45,9/33,4, 1-й мрн., район РЦ «Холидей», восток, комнаты раздельные, высокие потолки, окна ПВХ, санузел смежный, железная дверь) - 3500000 руб. Т. 28-66-90, 22-42-22.

▪2-к. кв. (индивид. план., район «Эдема», ул. Физкультурная, 2009 г. п., 1/5, площадь 45,6 кв. м, юг-запад, комнаты раздельные, кухня-гостиная, окна ПВХ, сделан ремонт, новые межкомнатные двери, санузел смежный, новая сантехника, душевая кабина, электротитан, железная дверь, домофон. При продаже остается кухонный гарнитур.) - 4500000 руб. Т. 29-86-99, 22-42-22.

▪2-к. кв. (индивид. план., ул. Фабричная, 1/5, площадь 45 кв. м, комнаты раздельные, окна ПВХ, сделан ремонт, санузел смежный, новая сантехника, кафель, электротитан, железная дверь, домофон) - 3600000 руб. Т. 28-66-90, 22-42-22.

▪2-к. кв. (индивид. план., Луговое, ул. 2-я Северная, 2/2, площадь 48 кв. м, комнаты раздельные, окна и балкон ПВХ, балкон утеплен, санузел смежный, электротитан, железная дверь, домофон) - 3300000 руб. Т. 28-66-90, 22-42-22.

▪2-к. кв. («брежневка», 2/5, площадь 44 кв. м, запад, середина дома, комнаты раздельные, окна и балкон ПВХ, сантехника и ванна новые, железная дверь). Т. 8-914-641-58-96.

▪2-к. кв. (138-я серия, район Дорожной больницы, ул. Украинская, 4/5, 49/29/8, комнаты раздельные, окна ПВХ, балкон застеклен (дерево), санузел раздельный, электротитан, железная дверь, домофон) - 4300000 руб. Т. 29-86-99, 22-42-22.

▪2-к. кв. (перепланировка в 3-комнатную, Новоалександровск, район МРО, магазин «Легенда», 2/3, комнаты смежные, площадь 43 кв. м, косметический ремонт, окна ПВХ, мебель, состояние хорошее) - 3200000 руб. Т. 62-95-97.

▪2-к. кв. («брежневка», район школы №1, ул. Поповича, 3/5, 45/32/6, комнаты смежные, окна и балкон ПВХ, сделан ремонт, заменены радиаторы отопления, межкомнатные и входная двери, пол - ламинат, санузел смежный, электротитан, железная дверь, домофон) - 4700000 руб. Т. 29-86-99, 22-42-22.

▪2-к. кв. (новострой, 3/3, комнаты раздельные, санузел раздельный, площадь 48 кв. м, отопление автономное, газ) - 3500000 руб. Торг только реальному покупателю. Т. 48-43-99, 61-28-05.

▪2-к. кв. («брежневка», район стоматологии, 4/5, комнаты смежные, запад-восток, состояние обычное, окна и балкон ПВХ, железная дверь) - 4200000 руб. Т. 62-95-97.

▪2-к. кв. (район пл. Победы, дом интересен своей необычной планировкой, хорошее качество застройки, комнаты раздельные, санузел совмещен, кухня-гостиная. При продаже остаются: встроенная кухня, диван, телевизор, гардеробная, спальня.) - 8800000 руб. Т. 62-60-65.

▪2-к. кв. («брежневка», район городской больницы (ул. Горького), 4/5, 44/28/5, восток, комнаты раздельные, сделан ремонт, окна ПВХ, санузел смежный, новая сантехника, электротитан, железная дверь, домофон. При продаже остаются мебель и бытовая техника.) - 4500000 руб. Т. 29-86-99, 22-42-22.

▪2-к. кв. (Луговое, площадь 60 кв. м, комнаты раздельные, хороший ремонт, санузел раздельный (под кафель), полы - ламинат. При продаже остается новая встроенная кухня.) - 5000000 руб. Т. 48-43-99.

ТРЕХКОМНАТНЫЕ

▪3-к. кв. (район Дорожной больницы, 1/2, шлакоблок, площадь 50 кв. м, комнаты смежно-изолированные, окна частично ПВХ) - 3100000 руб. Т. 61-28-35, 62-60-65.

▪3-к. кв. (индивид. план., двухуровневая, 3-4/6, площадь 74 кв. м, 13 А мрн., район санатория «Аралия», запад, комнаты раздельные, два балкона застеклены, два санузла, железная дверь, домофон, два входа в квартиру - с 3-го и 4-го этажа) - 8300000 руб. Т. 29-76-99, 22-42-22.

▪3-к. кв. (97-я серия, Новоалександровск, 1/5, площадь 66 кв. м, север-юг, комнаты раздельные, сделан качественный ремонт, окна и балкон ПВХ, натяжные потолки, «теплый пол», шкаф-купе, санузел совмещен, новая сантехника, кафель, железная дверь, домофон) - 6100000 руб. Т. 28-66-99, 22-42-22.

▪Выгодное предложение! 3-к. кв. (в доме на трех хозяев, ул. Лесная, середина, 3 комнаты, земля в аренде - 8 соток, дом в собственности. Подъездные пути - асфальт.) - 2200000 руб. Т. 61-28-05, 62-60-65.

▪3-к. кв. («сталинка», ул. Курильская, 1/2, площадь 57 кв. м, без ремонта, новая канализация и крыша) - 3800000 руб. Торг. Т. 500-418, 25-92-26.

▪3-к. кв. («брежневка», 18-й мрн., район гимназии №3, ул. Фабричная, 2/5, 58/42, запад-восток, комнаты смежно-изолированные, окна и балкон ПВХ, выровнены стены и потолок, шкаф-купе, санузел раздельный, железная дверь, домофон. При продаже остаются мебель и бытовая техника.) - 5600000 руб. Т. 28-66-90, 22-42-22.

▪3-к. кв. (индивид. план., 8/9, площадь 77,5 кв. м, 19 А мрн., район «Эдем», юг-восток, комнаты раздельные, окна и балкон ПВХ, санузел раздельный, железная дверь, домофон) - 7000000 руб. Т. 28-66-90, 22-42-22.

ЧЕТЫРЕХКОМНАТНЫЕ

▪4-к. кв. (138-я серия, 12-й мрн., район ТЦ «Мегаполис», 1/5, 70/46/12, комнаты раздельные, просторная гостиная с камином, сделан ремонт, санузел раздельный, «теплый пол», есть дополнительная комната (колясочная) - 6700000 руб. Т. 29-76-99, 22-42-22.

КОТТЕДЖИ. ДОМА. ДАЧИ

▪Ж/дом (рядом с «Роснефтью», близко у дороги, площадь 70 кв. м, земельный участок 6,5 сотки, 2 этажа, все удобства в доме, прописной) - 2800000 руб. Т. 62-60-65, 61-28-35.

▪Ж/дом (2013 г. п., без внутренней и внешней отделки, площадь 176,3 кв. м, 2 этажа, 6 комнат, большой земельный участок (2502 кв. м) находится в собственности, свет, скважина, подвод для газификации; п. Березняки, ул. Новая) - 5000000 руб. Т. 29-86-99, 22-42-22.

▪Дача (район Второй Пади, 10 соток, летний домик) - 400000 руб. Т. 62-95-97.

▪Дача (район ул. 1905 года, 2-этажный дом, брус, 6 соток в собственности, баня, беседка, теплица, скважина) - 1300000 руб. Т. 62-95-97.

▪Дача (Новоалександровск, 11 соток, 2-этажный брусовый домик, обшит СЦП, фундамент, есть свет, вода, фруктово-ягодные насаждения, теплица) - 1100000 руб. Торг. Т. 40-33-30.

▪Зем. участок (п. Охотское, на протоке Тунайчи, находится в собственности). Т. 44-94-36.

▪Зем. участок (с. Новотроицкое, 1500 кв. м находится в собственности, под объект незавершенного строительства, площадь застройки 45,6 кв. м) - 2400000 руб. Т. 29-86-99, 22-42-22.

▪Зем. участок (16 соток находится в собственности, сухой, ровный, колодец, свет; речка рядом, Новоалександровск) - 400000 руб. Возможна продажа половины участка. Т. 8-924-199-75-78.

▪Зем. участок (СНТ «Медик», сразу за военной частью, 9 соток, большой, ухоженный, есть зимний домик; соседи живут круглый год) - 1600000 руб. Т. 61-28-05.

▪Зем. участок (10 соток находится в собственности, район Дома правосудия, отличный вид, подъездные пути, вода централизованно; хорошие соседи) - 2500000 руб. Есть документы на жилой дом. Т. 61-28-35, 62-60-65.

ПОКУПКА

▪1-комнатную квартиру (в 9, 11, 12, 13, 13 А, 14-м мрн., 97 и 138-й серии, в Южно-Сахалинске). Т. 44-77-30.

▪1-комнатную квартиру («брежневка», «хрущевка», в Южно-Сахалинске). Т. 44-77-30.

▪1-комнатную квартиру (новострой, 138, 97 и 102-й серии, в Южно-Сахалинске). Т. 44-77-30.

▪2-комнатную квартиру («брежневка», «хрущевка», в Южно-Сахалинске). Т. 44-77-30.

▪2-комнатную квартиру (новострой, 138, 97 и 102-й серии, в Южно-Сахалинске). Т. 44-77-30.

▪2-комнатную квартиру («брежневка», в 9-м мрн., в Южно-Сахалинске). Т. 44-77-30.

▪3-комнатную квартиру («брежневка», «хрущевка», в Южно-Сахалинске). Т. 44-77-30.

▪3-комнатную квартиру (новострой, 138, 97 и 102-й серии, в Южно-Сахалинске). Т. 44-77-30.

▪3-комнатную квартиру (в 11-м мрн., в Южно-Сахалинске). Т. 44-77-30.

▪Частный дом в Южно-Сахалинске. Т. 44-77-30.

УСЛУГИ

▪Продажа. Приватизация (10 000 руб.). Сопровождение сделок. Возврат подоходного налога (квартира, образование, лечение.) Т. 500-418, 25-92-26.

▪Определение долей придомовой территории. Т. 500-418, 25-92-26.

Реклама

памятники, ритуальные услуги

Ответственная по рубрике Козлова Ульяна, тел. 49-16-53

салон памятников АНГЕЛ
ул. Чехова, 2, оф. 2 (возле «Срочного фото»)
Т.: 43-24-78
8-924-185-45-55
Гибкая система скидок на памятники из натурального камня

ИЗГОТОВЛЕНИЕ И УСТАНОВКА ПАМЯТНИКОВ из натурального гранита и мрамора
- модели в наличии и на заказ от 6 000 руб.
- изготовление сварных и кованых изделий любой сложности
- художественные работы по камню
- установка ваз, оградок, столов и лавочек
- укладка плитки, отсыпка МРАМОРНОЙ КРОШКОЙ
БЕСПЛАТНОЕ ХРАНЕНИЕ. ЭКОНОММОДЕЛИ

АРТ~ГРАНИТ
ИЗГОТОВЛЕНИЕ И УСТАНОВКА ПАМЯТНИКОВ И ОГРАДОК
ГРАНИТ - МРАМОР - от 8 000 руб.
МРАМОРНАЯ КРОШКА - от 6 000 руб.
Рассрочка платежа. Гарантия. Бесплатное хранение.
Полный комплекс услуг: столики - лавочки - вазы - облицовочная гранитная плитка. Художественные работы ЛЮБОЙ СЛОЖНОСТИ - фото на керамике. Благоустройство захоронений.
Ветеранам ВОВ и приравненным к ним – СКИДКИ
Все новинки на сайте: www.АРТГРАНИТ.Р.Ф.
Ул. Сахалинская, 51, оф. 17. Тел.: 500-639, 25-01-20 – художник
Воскресенье - выходной

Весь комплекс ритуальных услуг
Ритуал +
▪ Выезд агента на дом
▪ "Груз 200"
КРУГЛОСУТОЧНО Т. 48-02-42
ВЫВОЗ ТЕЛА
ИЗГОТОВЛЕНИЕ ПАМЯТНИКОВ И ОГРАДОК
ОГРОМНЫЙ ВЫБОР ВЕНКОВ, РИТУАЛЬНЫХ ПРИНАДЛЕЖНОСТЕЙ
Ул. Ленина, 213 (Дом быта, 4-й этаж), оф. 416а, тел. 22-48-33.

БОЛЬШОЙ ВЫБОР: от простых до кованых
ОГРАДКИ
от 1000 руб. п. м
ВОЗМОЖНА ДОСТАВКА, УСТАНОВКА
Т. 28-25-59

Памятники из природного камня от 12 000 руб.
● Изготовление, установка
● Художественные работы любой сложности
● Благоустройство мест захоронений
Вазы, столы, лавочки из гранита
Обработка портретов средством «Антидождь»
Скидки участникам ВОВ
Рассрочка платежа до 18 месяцев
Наш адрес: ул. Колодезная, 8, тел.: 77-08-16, 8-914-090-21-58

«МОНУМЕНТ»
Изготовление и установка ПАМЯТНИКОВ из природного камня.
ГРАНИТ (в наличии и на заказ)
● КОВАНЫЕ ИЗДЕЛИЯ (столы, оградки, заборы)
● ОБЛАГОРАЖИВАНИЕ ЗАХОРОНЕНИЙ (все виды работ)
Близкие с нами, пока мы их помним
СКИДКИ
Ул. Сахалинская, 174, офис 2
Тел. 393-494
Беспроцентная рассрочка платежа от компании. Хранение и выезд консультанта БЕСПЛАТНО

САХГЕМС
изготовление и установка ПАМЯТНИКОВ из природного камня
~ граниты (черные, цветные) от 8 000 руб.
~ мрамор серый
~ вазы ~ оградки ~ столы ~ лавки
~ весь комплекс услуг по благоустройству места захоронения
~ разнообразый дизайн
~ возможность индивидуального заказа
Пр. Мира 1 Д, тел. 77-94-20; Рынок «Успех», 2-й этаж, тел. 394-888
СНИЖЕНИЕ ЦЕН
Рассрочка платежа, бесплатное хранение

«САХГРАНИТ»
ПАМЯТНИКИ
◆ МРАМОР ◆ ГРАНИТ
◆ Установка памятников
◆ Благоустройство и реставрация участков
◆ Долгосрочное обслуживание мест захоронений
Участникам, инвалидам и ветеранам ВОВ - особые условия
ГАРАНТИЯ 10 лет
8-962-122-75-88
25-25-60

Отдел рекламы «Телемира» 49-16-00

ПАМЯТЬ В КАМНЕ
ПАМЯТНИКИ ИЗ ГРАНИТА
Изготовление и установка
● ХУДОЖЕСТВЕННЫЕ РАБОТЫ по природному камню
● ХРАНЕНИЕ БЕСПЛАТНО
РАССРОЧКА ПЛАТЕЖА
Ветеранам Великой Отечественной войны и приравненным к ним постоянные СКИДКИ 40% от компании.
ЛЬГОТНИКАМ - СКИДКИ
Тел. 42-57-35
ул. Пограничная, 82б (41-й км)

ООО ГРАД-ЭКС ПАМЯТНИКИ
ГРАНИТ - это сочетание надежности, качества и цены!
- ШИРОКИЙ АССОРТИМЕНТ ГРАНИТА В НАЛИЧИИ И НА ЗАКАЗ от 9 000 руб.
- БЕСПРОЦЕНТНАЯ РАССРОЧКА ПЛАТЕЖА ОТ КОМПАНИИ
СКИДКИ
БЕСПЛАТНОЕ ХРАНЕНИЕ
г. Южно-Сахалинск, ул. Железнодорожная, 44а, т.: 618-718, 47-23-42,
г. Корсаков, ул. Крутая, 34, оф. 18, т.: 8-962-102-85-59, 8 (42435) 4-30-89,
г. Долинск, ул. Ленина, 3, т. 8-962-105-76-46,
г. Холмск, ул. Молодежная, 6, т. 8-962-121-59-06

НАМ 19 ЛЕТ
"САХМИНЕРАЛ"
ПАМЯТНИКИ, ПЛИТКА, ОГРАДКИ
из природного камня
(диорит, гранит, эксклюзивные - от 10 000 руб.)
ПОЛНЫЙ КОМПЛЕКС УСЛУГ:
● Художественные работы
● Установка ● Бесплатное хранение
КОВАНЫЕ ИЗДЕЛИЯ:
● Ограды ● Лестницы ● Ворота
● Козырьки ● И многое другое
Ветеранам ВОВ - СКИДКИ
г. Южно-Сахалинск, Холмское шоссе, 30 Б, тел.: 77-00-09, 26-49-60;
пр. Победы, 60, тел. 26-05-25

Отдел рекламы «Телемира» 49-16-00

разные объявления

Ответственная по рубрике Гаджиева Галина, тел. 49-16-00

УСЛУГИ

▪**«Сахалин Экспресс Сервис» - срочная доставка ваших документов и грузов по области, стране и миру. Услуги фургона. Т. 8 (4242) 25-66-28, 76-07-15. E-mail: sakhalin-express@yandex.ru.**

ПРОДАЖА

▪Кайт Air Evolution 12 м, 2006 г. (комплект), защита (спина, грудь, плечи, локти, предплечья, размер XL), трапеции (Jet, Ozone AccessXC); маунтинбобд KitePunk. Всё в хорошем состоянии. Т. 8-914-761-99-39, kiting1@list.ru.

▪Скимбат Kitewing 4,8 кв. м, б/у, в нормальном состоянии. Т. 8-914-761-99-39, kiting1@list.ru.

СООБЩЕНИЯ

▪Утерян паспорт на имя Саидов Алишер Солижон Угли. Нашедшего просьба вернуть за вознаграждение. Т. 8-914-093-36-95.

ЖИВОТНЫЕ. ТЕРРИТОРИЯ СПАСЕНИЯ

▪Славный подросток Тишка - в поиске самого верного друга! Несмотря на свой еще юный возраст (4-5 месяцев), Тишка уже достаточно не по-детски умный. Он всегда найдет общий «язык» с животными, вполне сдержанный и спокойный. Главное его качество - собачья верность. Он держится рядом и всегда готов встать на защиту своего хозяина! Проявляет невероятные охранные качества, любит прогулки. Все «делишки» - на улице. Самым идеальным местом проживания для него станет частный дом со свободным выгулом в пределах двора (без цепи). Т. 8-914-756-60-08 (Юлия).

▪Джина ищет дом. Свою недолгую жизнь она прожила на улице под фундаментом магазина. Недавно ее взяли на временную передержку. Джина оказалась очень ласковой, умной и веселой собакой. Она еще немного застенчива, но с каждым днем ее сердце оттаивает все больше и больше. Джине 8 месяцев. Стерилизована. Приучена к выгулу. Вырастет среднего размера. Она ждет своего человека, чтобы подарить ему любовь и настоящую дружбу. Т. 38-08-95 (Татьяна).

▪Зефирка - безумно ласковый и общительный кот. И всё это несмотря на все горести, которые ему пришлось пережить. Кота в прошлом году бросили на дачах. Долгое время он скитался, лишился глаза, части задней левой лапки. Коту сломали челюсть. Врачи почистили и зашили глаз Зефира, кастрировали, вылечили от простуды. Челюсть восстановилась. Сейчас он здоров и полон сил. Желательно в семью без других животных. Лоток знает на «отлично». В еде он непривередлив. Т. 28-10-28 (Светлана).

▪Ищет дом молодая энергичная «дама» с мелодичным именем Лира. Собака была вывезена из муниципального пункта передержки по состоянию здоровья. Неудачно проведенная операция по стерилизации чуть не стоила ей жизни. Лире около 9 месяцев. Сейчас она абсолютно здорова и готова поделиться своей радостью и энергией с вами, поднимать настроение каждый день всего за миску вкусной каши. Отличный вариант в частный дом. Т. 8-924-280-55-80 (Ольга).

Знак протеста

Ученые обнаружили, что любители украшать себя татуировками - люди вспыльчивые, упрямые и агрессивные.

Исследованием взаимосвязи тату и характера занимались британские ученые. Они опросили 378 человек, часть которых имела татуировки. Оказалось, что поклонники тату имели очень сложный и агрессивный характер. Они постоянно конфликтовали с окружающими. Причем чем больше было тату, тем сильнее проявлялась агрессия. Закономерность в одинаковой степени касалась и мужчин, и женщин. По словам психологов, тату - это форма социального протеста даже в таком либеральном обществе, как наше.

Реклама

Мы ищем родителей!

Каждый ребенок имеет право жить и воспитываться в семье - это декларировано Семейным кодексом. Но в каждом городе есть учреждения для детей, лишенных родительской любви и заботы. И Сахалин не исключение: у нас работают 2 Дома ребенка, 3 детских дома и 2 интерната, в которых живут и воспитываются около трехсот детей.

Конечно же, самой оптимальной формой устройства ребенка является усыновление - принятие ребенка на правах кровного. Но есть и такие формы семейного устройства детей, как опека (попечительство) и приемная семья.

Если у вас есть вопросы, связанные с принятием детей, оставшихся без попечения родителей, на воспитание в семью, вы можете обратиться в региональный Банк данных о детях, оставшихся без попечения родителей, в дни приема: вторник и четверг с 09.00 до 17.00 по адресу: г. Южно-Сахалинск, ул. Пограничная, 5 (2-й этаж), кабинет 29.

Телефон/факс:
8 (4242) 75-40-21, 72-00-02
E-mail: gbd-sakhalin@mail.ru
Сайт: www.rgbd.admsakhalin.ru
www.usynovite.ru

Мы еженедельно будем публиковать фотографии детей, которые мечтают найти свою семью! Для получения информации о детях можно позвонить по телефону 75-40-21.

Виктор Ш. (1998 г. р.)

Даниил Ч. (2005 г. р.)

ПРИГЛАШЕНИЕ

ГБУ «Центр психолого-педагогической помощи семье и детям» приглашает замещающие семьи Сахалинской области на встречу в «Родительской гостиной» по теме «Организационно-правовые основы функционирования замещающей семьи».

В ходе встречи будут рассмотрены следующие вопросы: правила предоставления мер социальной поддержки семьям, имеющим детей; денежные выплаты при усыновлении (удочерении) детей-сирот и детей, оставшихся без попечения родителей; компенсация расходов проезда к месту использования отдыха (лечения) и обратно в пределах территории Российской Федерации детям-сиротам и детям, оставшимся без попечения родителей, находящимся под опекой (попечительством), в том числе в приемных семьях, а также неработающим опекунам (попечителям) и приемным родителям; льготы для детей-инвалидов, воспитывающихся в замещающих семьях, и др.

Встреча состоится 24 октября 2015 года в 11.00 в ГБУ «Центр-психолого-педагогической помощи семье и детям», расположенном по адресу: г. Южно-Сахалинск, ул. Пограничная, 5, каб. 23.

Лишний груз

Школа или сад, кружки и секции, потоки информации и новых впечатлений, да еще и потоки требований со стороны родителей и педагогов... Неудивительно, что многие современные дети, даже совсем маленькие, находятся в постоянном стрессе. Как же распознать его признаки?

Слово «стресс» английского происхождения, и в переводе оно означает «давление, нагрузка, напряжение». Возникает он в результате интеллектуальных и эмоциональных перегрузок.

Если взрослый человек может распознать у себя симптомы стресса и обратиться за помощью, то детям приходится гораздо тяжелее. Ребенок не понимает, что именно с ним происходит, не знает, как избавиться от плохого настроения. Поэтому родители должны уметь вовремя увидеть признаки стресса и помочь крохе справиться с ситуацией. Как проявляется стресс, и как помочь ребенку?

Регресс

Это означает возвращение к формам поведения раннего детства: ребенок начинает сосать палец, плачет, когда уходит мама, мочится в постель, виснет на взрослых и постоянно требует внимания.

Что делать? Мешать «регрессировать» ребенку не надо. Ему всего-то и нужно, чтобы приласкали в этот момент и успокоили. Переждите регресс, и он пройдет.

Страхи

Если обычный ребенок вдруг превращается в отчаянного трусишку - значит, он явно находится в стрессе. Насторожить родителей должно, если ребенок везде закрывает двери, все время проверяет, заперт ли замок, всюду включает свет. Он уже боится не только темной комнаты, но и картинки на стене, и шума на лестнице, и тишины.

Что делать? Активно вовлекайте ребенка в игру и рисование - эти занятия хорошо разряжают. С их же помощью попытайтесь понять и истоки страха либо незаметно подслушайте разговоры ребенка с игрушками.

Агрессивность

Если вы стали замечать, что ваш малыш, прежде такой покладистый и дружелюбный, ни с того ни с сего стал всем грубить, резко отвечать, драться, швырять в стенку игрушки и книжки, замахиваться на окружающих, знайте, это - признаки стресса.

Что делать? Агрессию нельзя запрещать, а лучше пытаться переводить ее в другие формы: учить отстаивать свою правоту, анализировать вместе ситуацию. Ищите конструктивный выход для накопившейся энергии ребенка: это могут быть как активный спорт, так и подвижные игры с другими детьми. Устройте кукольную драку.

Перепады настроения

Ребенок то беспричинно обидчив, может легко расплакаться по ничтожному поводу, то, наоборот, становится слишком агрессивным. У детей постарше частые истерики или подавленное, депрессивное настроение, которое тянется днями, неделями, также должно настораживать родителей.

Что делать? Поговорите с ребенком по душам. Выясните, что у него вызывает беспокойство. Научите его понимать и конструктивно выражать свои эмоции. Обращайте внимание даже на самые маленькие достижения.

Нужно обязательно следить за режимом дня ребенка, его питанием и сном.

Проблемы со здоровьем

Родителей часто сбивают с толку необъяснимые симптомы: рвота, расстройство кишечника, сыпь, высокая температура, боли в животе и прочие странности. Все это может происходить на нервной почве, если ребенок по какой-то причине сильно переволновался.

Что делать? Для начала наладить психологический климат в семье. Выяснить, не слишком ли разнятся требования семьи и школы. Они должны быть ясными и последовательными. В идеале - стоит поработать с детским психологом над самооценкой ребенка и обязательно проверить, есть ли у сына или дочки личное время и пространство.

Продолжение смотрите в №43.

Справочная рубрика
«МОЁ ОБРАЗОВАНИЕ»

«ЗНАЙКА». СТУДИЯ РАЗВИТИЯ ДЕТЕЙ
Развивающие занятия с детьми 2-5 лет.
Подготовка детей к школе 5-6 лет. Услуги логопеда.
Ритмика, творческая мастерская.
Тел.: 48-60-97, 8-962-153-23-85

«ЩЕЛКУНЧИК». ДЕТСКИЙ ТЕАТР РУССКОГО БАЛЕТА
ВЕДЕТ НАБОР детей в группы.
Занятия с детьми от 3 лет.
Неординарное эстетическое воспитание, физическое развитие детей. Участие в концертах, конкурсах (поездки за пределы области).
Тел.: 306-933, 8-924-880-69-33

загс статистика

С 12 по 17 октября в г. Южно-Сахалинске

Зарегистрировано
…37 браков.
…72 новорожденных,
в том числе: 47 мальчиков и 25 девочек.

Самые популярные имена среди сахалинцев
Женские: Вероника, Алиса, Юлия.
Мужские: Роман, Тимур, Александр.

Редкие имена
Женские: Стефания, Полина, Мирослава.
Мужские: Сергей, Семён, Тимофей.

Данные предоставлены Отделом ЗАГС г. Южно-Сахалинска

ЮМОР FM в Южно-Сахалинске 102.9
Сахалин Дорожное радио 106,5 FM
Номер единой рекламной службы 49-15-38
Русское радио Южно-Сахалинск 89,9 FM
Авторадио Сахалин
Радио АСТВ радио нашего города
Record Сахалин 88.9

АСТВ.РУ

Просто вкусно!

Вкусные котлеты

Ведущая рубрики ***Елена Потапова***

Котлеты… Их любят все, ну, или практически все. Котлеты можно делать из мяса любого животного или птицы, а еще из рыбы или овощей. Это блюдо можно приготовить посредством жарки, запекания или на пару. В общем, котлеты бывают разные, и сегодня я и наши землячки вам это докажем.

Партнер рубрики
БАЛОВЕНЬ СУПЕРМАРКЕТ
Пр. Мира, 47а, Холмское шоссе, 5/6
ЦЕНА ВОПРОСА
400 руб.
Фарш смешанный (500 г) - **205,50 руб.**
Помидоры (150 г) - **25,50 руб.**
Петрушка (один пучок) - **35 руб.**
Лук зеленый (1 пучок) - **55 руб.**
Лук репчатый (150 г) - **7 руб.**
Хлеб белый (0,5 булки) - **21 руб.**
Крупа манная (700 г) - **51 руб.**
Чеснок, красный молотый перец, соль, масло растительное - **из домашних запасов.**
Подлежит обязательной сертификации
Продукты куплены в супермаркете ***"Баловень".***

Сочные пикантные

Ингредиенты: ***500 г смешанного фарша, 1 помидор, по пол пучка зеленого лука и петрушки, 1 крупная головка репчатого лука, 1 зубчик чеснока, 2 кусочка батона или белого хлеба (черствого), щепотка красного молотого перца, 1 пакетик чая, 1 ст. л. манной крупы, 100 мл кипятка, соль, растительное масло (для жарки).***

Приготовление: очистить помидор от кожуры, нарезать мелкими кубиками. С хлеба срезать корочку. Заварить в 100 мл воды пакетик чая и замочить в нем хлеб. Зелень мелко нарезать. Лук тоже мелко нарезать и обжарить до прозрачного состояния в сковороде на растительном масле. (Можно лук натереть на терке или пропустить через мясорубку. Тогда обжаривать его не нужно.)

В фарш положить чеснок, пропущенный через пресс, соль, перец и помидоры. Размять до однородной кашицы хлеб и добавить его в фарш. Туда же выложить обжаренный лук, зелень, манку. Чтобы котлеты получились сочными, фарш надо тщательно перемешать и отбить. Для этого взять в ладонь часть фарша и бросать его с расстояния примерно 20 см обратно в емкость с фаршем. Такую операцию производить в течение 5-10 минут. Чем дольше это делать, тем фарш станет эластичнее, котлеты в процессе приготовления не будут разваливаться, а после обжарки будут сочными.

В сковороде разогреваем растительное масло на сильном огне. Мокрыми руками формируем котлеты и обжариваем с одной стороны до образования корочки, потом переворачиваем, немного уменьшаем огонь и обжариваем со второй стороны, но уже под крышкой.

В сырном соусе

Анна, экономист

Ингредиенты: ***500 г фарша, 100 г капусты белокочанной (можно пекинской), 300 г сыра сливочного мягкого, 1 яйцо, 1 головка лука, соль, перец черный молотый, 0,5 стакана молока, 2 кусочка батона, 2 ст. л. отварного риса, 2 зубчика чеснока, панировочные сухари, растительное масло (для обжарки).***

Приготовление: с батона срезать корочку и замочить его в молоке (оставьте 2 ст. л.). Капусту и лук измельчить в блендере или пропустить через мясорубку. В фарш вбить яйцо, добавить капусту и лук, рис, соль и специи. Все тщательно перемешать и взбить. Сформировать котлеты и обвалять их в панировочных сухарях. Слегка обжарить на сковороде в растительном масле с двух сторон.

Уложить котлеты в форму для запекания. Сливочный сыр смешать с чесноком, пропущенным через пресс, добавив 2 столовые ложки молока. Залить полученным соусом котлеты и запекать в разогретой до 180 градусов духовке 15-20 минут.

Куриные сливочные

Антонина, повар-кондитер

Ингредиенты: ***500 г куриного фарша, 2 кусочка батона или белого хлеба, 1 головка репчатого лука, 50 г сливочного масла, 1 яйцо, мука (для панировки), растительное масло (для жарки), соль, черный молотый перец.***

Приготовление: срезать корочки на хлебе и залить его 0,5 стакана воды. Дать постоять 2-3 минуты, размять в однородную массу. Лук репчатый почистить и очень мелко нарезать. Соединить фарш с хлебом, луком, добавить яйцо, соль и перец. Все тщательно перемешать. Добавить 3-4 столовые ложки холодной воды и перемешивать еще минут 5. Сливочное масло достать из морозилки и натереть на крупной терке. Добавить его в фарш, перемешать и поставить в холодильник на 10-15 минут.

Сформировать котлеты мокрыми руками, обвалять в муке и обжаривать на сковороде в растительном масле с двух сторон до готовности. Сложите котлеты в кастрюлю, добавьте на дно немного воды, накройте крышкой и потушите 3 минуты.

Рыбные с сыром

Валентина, секретарь

Ингредиенты: ***400 г рыбного филе, 60 г твердого сыра, 1 яйцо, 2 ст. л. молока, 1 ст. л. соевого соуса, пучок укропа, белый молотый перец, щепотка соли, растительное масло (для жарки).***

Приготовление: из филе сделать фарш. Сыр натереть на мелкой терке. Укроп вымыть, обсушить, мелко нарезать. В рыбный фарш добавить сыр, яйцо, молоко, соевый соус, белый перец, укроп. Немного подсаливаем. Тщательно вымешиваем несколько минут. Можно фарш «побить». Ставим в прохладное место на 20-30 минут. Еще раз вымешиваем. Формируем мокрыми руками котлеты. Можно обвалять их в муке или панировочных сухарях, а можно этого и не делать.

Обжарить котлеты в хорошо разогретом растительном масле на сковороде или положить их в форму для запекания, налить на дно немного воды, накрыть фольгой и выпекать в духовке при температуре 180 градусов 20-30 минут. За 10 минут до готовности фольгу убрать.

УВАЖАЕМЫЕ ЧИТАТЕЛИ!

С этими и со многими другими рецептами вы можете ознакомиться на сайте АСТВ.РУ. Также можете опубликовать на сайте свои рецепты или поделиться ими (на заданную тему) для публикации в газете: telemir@astv.ru

Тема следующей недели - блюда с тыквой.

Хотите, чтобы ваш рецепт опубликовали в газете, - присылайте: ул. Комсомольская, 213б, «Телемир» или на электронную почту: telemir@astv.ru.

На сайте АСТВ.РУ новый этап конкурса «Я РЕКОМЕНДУЮ».

Чтобы принять участие у конкурсе, достаточно на сайте АСТВ.РУ в разделе «Справка» написать отзыв в комментариях под любым учреждением в разделе «Медицинские центры».

ТРЕБОВАНИЯ К КОНКУРСНЫМ ОТЗЫВАМ:
- Он должен содержать не менее 250 знаков (три строки текста).
- Наличие фото в комментариях приветствуется.
- Отзыв должен быть актуальным и аргументированным.
- Критика должна быть конструктивной.
- Отзыв должен быть грамотно написан и не содержать нецензурных слов.

Отзывы можно присылать до конца октября. Редакция сайта выберет лучший в начале ноября. Победитель получит приз.
Подробности - в блоге «Конкурсы АСТВ», на сайте АСТВ.РУ и по телефону 49-15-91.

Шутки от ЮМОР FM в Южно-Сахалинске 102.9

- Вы пьяны?
- Нет, но работаю над этим.

***

Каждая женщина вправе сама решать, сколько ей лет.

***

Моей девушке не нравится, когда с утра я приношу ей кофе в постель. Видите ли, муж может проснуться!

***

- Я хочу услышать три самых главных слова…
- Нам дали отопление.

***

Я настолько стар, что помню, как люди выносили мусор, а ведро нужно было назад принести.

***

В неравной схватке с лишним весом вновь побеждает лишний вес. В плен взяты попа, подбородок. И пресс…

***

Нужно купить для детей зимнюю одежду. Но если хорошо посчитать, то легче их на три месяца в Таиланд отправить…

***

- Ах ты извращенец! Немедленно убери руку... Считаю до трех тысяч!

***

- Ты где была, что-то давно тебя не видела?
- Да по работе в Италию ездила.
- С тобой хоть не встречайся. Вечно настроение испортишь!

***

Уровень владения английским: понимаю по интонации, что происходит.

***

Придется на зиму новый пуховик покупать, а то старый за лето износился.

***

Клаустрофоб Олег, надевая свитер, некоторое время орет.

«Сандра» Sandra
МАГАЗИН ЖЕНСКОЙ ОДЕЖДЫ
ЮБКИ
БРЮКИ
ПЛАТЬЯ
ЖАКЕТЫ
РАЗМЕРЫ с 44 по 64
ТЦ «Плаза», 1-й этаж, бутик №9, 2-й этаж, бутик №12 А

Парное мясо
• Баранина
• Свинина
• Телятина
• Колбасы и полуфабрикаты
• Сало - свежее, соленое
Подлежит обязательной сертификации
Полная информация по тел. 44-31-35
Сеть магазинов "ПродАгро": ул. Емельянова, 33 (напротив ТЦ "Орбита"). **Т. 44-31-35;**
9-й мрн., рядом с с/м «Островной». **Т. 62-57-37;**
павильон "Мясо - Птица" (рядом с ТЦ "Аист"). **Т. 61-91-00;**
ул. Крюкова, 83, ТЦ «Ганеша», павильон 27. **Т. 8-962-102-34-10;**
ул. Ленина, 250 Б (продуктовый рынок за маг. «Техник», 2-я линия).
Т. 8-962-111-27-39
Реклама

Городские мероприятия с 22 по 28 октября

КИНОКОНЦЕРТНЫЙ ЗАЛ
КОМСОМОЛЕЦ

22-28 октября
«Пэн: Путешествие в Нетландию» (3D) (6+) - 10.00.

«Монстры на каникулах-2» (3D) (6+) - 12.10, 14.00, 18.20.

«Прогулка» (2D) (12+) - 15.50.

«Прогулка» (3D) (12+) - 20.10, 22.40.
Автоответчик: 72-33-44.

ОКТЯБРЬ
МАЛЫЙ ЗАЛ

22-23, 26-28 октября
«Багровый пик» (18+) - 10.00, 22.50.
«Родина» (18+) - 12.20.

«Война полов» (16+) - 14.40.

«Без границ» (12+) - 16.30.
«Марсианин» (3D) (16+) - 18.20.

«Паранормальное явление. Призраки в 3D» (18+) - 21.00.
24-25 октября
«Багровый пик» (18+) - 09.00, 22.50.

«Мульт в кино. Выпуск №16» (0+) - 11.20.
«Родина» (18+) - 12.20.
«Война полов» (16+) - 14.40.
«Без границ» (12+) - 16.30.
«Марсианин» (3D) (16+) - 18.20.
«Паранормальное явление. Призраки в 3D» (18+) - 21.00.

Автоответчик: 22-46-12.

театр

[САХАЛИНСКИЙ ТЕАТР КУКОЛ]
24-25 октября
«Медвежонок Римцимци» (3+) - 11.00, 13.00.
«Медвежонок Топтыжка» (1,5+) - 11.00, 12.00, 13.00.
Телефон для справок: 45-80-70.

[СМТЦ им. А. П. ЧЕХОВА]
23 октября
«Кин IV» (16+) - 17.30.
24-25 октября
«Кин IV» (16+) - 19.00.
Телефоны для справок: 42-52-62, 30-62-42.

концерты

[ЛЕДОВЫЙ КОМПЛЕКС «АРЕНА СИТИ»]
23 октября
Концерт Филиппа Киркорова «The Best» - 19.00.
Телефон для справок: 70-88-12.
27 октября
Концерт группы Limp Bizkit.
Телефон для справок: 222-322.

[ГДК «РОДИНА»]
24 октября
Ежегодный дальневосточный фестиваль рок и альтернативной музыки им. Дмитрия Донского - 17.00.
Телефон для справок: 72-84-87.

[ЦЕНТРАЛЬНАЯ ДЕТСКАЯ МУЗЫКАЛЬНАЯ ШКОЛА]
26 октября
Концерт Южно-Сахалинского городского камерного оркестра «Музыка без границ» - 19.00.
Телефоны для справок: 42-52-62, 42-46-07, 305-903.

отдыхают все

[ДОСААФ РОССИИ САХАЛИНСКОЙ ОБЛАСТИ]
Первенство области по военно-прикладным видам спорта среди юношей и девушек 14-18 лет
24 октября
Сбор участников и жеребьевка - 09.00 - 09.30 (стрелковый тир, ул. Пограничная, 3).
Торжественное открытие - 09.30.
Телефон для справок: 73-40-69.

[СДЮШОР ПО ГРЕКО-РИМСКОЙ БОРЬБЕ]
24-25 октября
Всероссийский турнир по рукопашному бою, посвященный памяти Героя России майора С. В. Ромашина - 12.00 (ул. Горького, 7).
Телефон для справок: 8-914-756-33-15.

[ЛЕДОВЫЙ КОМПЛЕКС «АРЕНА СИТИ»]
Чемпионат Молодежной хоккейной лиги
24-25 октября
«Сахалинские акулы» - «Россия U 18» - 13.00.
Телефон для справок: 70-87-08.

[ДС «КРИСТАЛЛ»]
Региональные соревнования по фигурному катанию «Золотая осень»
23, 25 октября
Соревнования - 08.00.
24 октября
Парад-открытие - 11.15.
Телефон для справок: 24-01-60.

ночная жизнь

[КОМПЛЕКС «БРАВО»]
23-24 октября
Группа «Plan B».
Телефон для справок: 300-500.

[CLUB «LOONA»]
23-24 октября
Листопад.
Телефон VIP-резерва: 27-20-50.

[НОЧНОЙ КЛУБ «JOY»]
23 октября
Total Resident`s.
Телефон для справок: 30-51-11.

[КЛУБ «PEOPLE»]
23-24 октября
Dj Matuya.
Телефон для справок: 26-92-88.

[DJ-БАР «КЕНТОС»]
23-24 октября
PanaRamix.
Телефоны для справок: 22-23-33 (доб. 358), 22-36-62.

выставки

[ЦЕНТРАЛЬНАЯ ГОРОДСКАЯ БИБЛИОТЕКА им. О. П. КУЗНЕЦОВА]
До 30 октября
Выставка-портрет «Радуюсь, как ребенок», посвященная нашему земляку - детскому писателю Анатолию Дешину.
Телефон для справок: 72-50-38.

[МУЗЕЙ КНИГИ А. П. ЧЕХОВА «ОСТРОВ САХАЛИН»]
До 25 ноября
Выставка графики Натальи Кирюхиной «СТО».
Телефоны для справок: 43-66-36, 43-67-74.

[САХАЛИНСКАЯ ОБЛАСТНАЯ УНИВЕРСАЛЬНАЯ НАУЧНАЯ БИБЛИОТЕКА]
До 28 октября
Фотовыставка, посвященная маякам Сахалинской области.
До 29 октября
Выставка книг из цикла «Классика жанра», приуроченная к 125-летию со дня рождения английской писательницы Агаты Кристи и к 110-летию со дня рождения английского писателя Чарльза Перси Сноу.
Телефоны для справок: 22-28-78, 8-914-764-47-37.

[ОБЛАСТНОЙ ХУДОЖЕСТВЕННЫЙ МУЗЕЙ]
До 31 октября
Выставка приморского художника В. М. Шлихта «Бегущие тени».
Выставка изобразительного искусства Art Festival.
Постоянная экспозиция «Христианское искусство».
Постоянная экспозиция «Русское искусство конца XIX - начала XX веков».
Постоянная экспозиция «Современное искусство Кореи».
Телефон для справок: 72-29-25.

[АРТ-ГАЛЕРЕЯ «САХАЛИН»]
До 3 ноября
Выставка сахалинских художников-абстракционистов Emotional Revolution №1.
Телефон для справок: 8-962-101-83-68.

[САХАЛИНСКИЙ ОБЛАСТНОЙ КРАЕВЕДЧЕСКИЙ МУЗЕЙ]
До 1 ноября
Выставка «Волшебный мир минералов».
Телефон для справок: 72-75-55.

Возможны изменения времени сеансов, перенос мероприятий.
Уважаемые зрители! В связи с возможной сменой расписания фильмов уточняйте его в кассах кинотеатров:
ККЗ «Октябрь» - тел. 40-20-54, ККЗ «Комсомолец» - тел. 72-27-77.
Полную информацию о мероприятиях в Южно-Сахалинске смотрите на сайте АСТВ.РУ в разделе «События».

РАДИО АСТВ
РАДИО НАШЕГО ГОРОДА
16+

07.00, 08.00 - «Позитивная сводка» (будни).
07.00-11.00 - «Обла-бла-стное шоу» (будни).
07.03, 08.03, 09.03, 10.03, 11.03, 12.03, 13.03, 14.03, 15.03, 16.03, 17.03, 18.03, 19.00, 19.40, 20.00, 20.40, 21.00, 21.40, 22.00, 22.40, 23.00, 23.40, 00.00 - Прогноз погоды (будни).
07.15, 08.15, 09.15, 10.15 - Гороскоп (будни).
07.45 «Даты и факты» - игра (будни).
07.46, 08.46, 09.46, 10.46 - «Слово дня» (будни).
07.50 - «Пока ты спал» - новости интернета (будни).
08.25 - «Стартрек» - игра (будни).
08.30, 10.30, 14.30 - «На старте» + «Спортивная страна» (будни).
08.50 «Сериало материало» (будни).
09.00, 10.00, 11.00, 12.00, 13.00, 14.00, 15.00, 16.00, 17.00, 18.00 - Новости (будни).
09.10, 10.10 - Гороскоп (сб, вс).
09.25 - «Всё путем» - игра (будни).
09.50 - «Зверосфера» (будни).
10.25 - «5 за 15» - игра (будни).
10.50 - «Техноблог» (будни).
11.00-12.00 - «Открытая студия» (ср).
11.30, 12.30, 15.30, 16.30, 17.30, 18.30 - «Другие новости» - программа (будни).
12.20, 13.20, 14.40, 15.20, 16.20, 17.20, 18.40, 19.20 - «Шоу шепелявых» - программа (ежедн.).
12.30, 17.30 - «Цветные выходные» - игра (сб, вс).
12.50, 17.50 - «Сплетница» - программа (будни).
13.00-14.00 (сб, вс), **20.00-21.00 - «Хит-заказ»** (ежедн.).
13.00-14.00 - «Приём» - шоу (будни).
13.45 - «Виновник торжества» (будни).
14.00-15.30 - «Хитовый ТОП от Радио АСТВ» (сб).
14.10, 19.30 - «Чемоданное настроение» - программа (будни).
15.40 - «На гребне волны» - музыкальная программа (будни).
16.33 - «Нью Ревью» - программа (ср).
16.33 - «МЭТР» - программа (пт).
17.10 - «Под прессом» - обзор прессы (будни).
18.10 - «Время красоты» (будни).
19.10 - «Спортивная страна» - программа (будни).
21.00-23.00 - «Жвачка» - танцевальный проект (пт).
21.00-22.00 - «Гараж» - танцевальная программа (сб).

КОМПАНИЯ
Реклама Онлайн
агентство полного цикла
(812) 401-64-64
(495) 737-54-64
(383) 227-64-64
www.reklama-online.ru
Все виды рекламы. Все регионы РФ и СНГ.
Пресса, Радио, ТВ, Транспорт, Метро, BTL/Промо, Интернет, Наружка
ООО «Группа Компаний «Реклама Онлайн», г. Новосибирск, ул. Немировича-Данченко, 104, ОГРН 1105476018361

МЕСТА РАСПРОСТРАНЕНИЯ ГАЗЕТЫ «ТЕЛЕМИР»

Г. ЮЖНО-САХАЛИНСК:
ул. Авиационная, **70** - **«Елань»**
ул. Вокзальная, **3** - **ТЦ «Новость»**
ул. Емельянова, **8** - **детская стоматологическая поликлиника**
ул. Емельянова, **19**б - **«Островной»**
ул. Есенина, **7/1** - **«Любимый»**
ул. Есенина, **13** - **«Мегаполис»**
ул. Есенина, **50** - **«Товары для здоровья»**
ул. Железнодорожная, **20** - **«Снежинка»**
ул. Железнодорожная, **50** - **«Мегаград»**
ул. Комсомольская, **200** - **поликлиника №4**
ул. Комсомольская, **247**б - **«Зодчий»**
ул. Комсомольская, **249** - **«Сахалинковбой»**
ул. Комсомольская, **299**а - **«Теремок»**
ул. Ленина, **131** - **ТЦ «Океан»**
ул. Ленина, **173** - **мэрия**
ул. Ленина, **213** - **УЦ «Сахалинский дом быта»**
ул. Ленина, **219** - **«Голливуд»**
пр. Мира, **5** - **областная металлобаза (администрация)**
пр. Мира, **5** - **«Любимый»**
пр. Мира, **47а** - **«Баловень»**
пр. Мира, **75** - **супермаркет «Эдем»**
пр. Мира, **197** - **«Товары для здоровья»**
пр. Мира, **231** - **ТЦ «Панорама»**
пр. Мира, **231**а - **«Голливуд»**
пр. Мира, **235** - **«Фазенда»**
пр. Мира, **280**б - **«Любимый» (ТЦ «Рай»)**
пр. Победы, **50** - **«Любимый»**
ул. Пуркаева, **53**а - **ТЦ «Плаза»**
ул. Пуркаева, **102**б - **«Миа пицца»**
ул. Сахалинская, **71** - **ТЦ «Успех»**
ул. Сахалинская, **82** - **«Новый континент»**
ул. Сахалинская, **154**б - **«Уралочка»**
ул. Украинская, **10** - **Дорожная больница**
ул. Хабаровская, **51** - **областная стоматологическая поликлиника**

П/Р ЛУГОВОЕ:
ул. Дружбы, **82** - **«Радуга»**

П/Р НОВОАЛЕКСАНДРОВСК:
пер. Железнодорожный, **20**б - **«Странник»**
ул. Советская, **104** - **«Север»**
ул. Советская, **137** - **«Весна»**

Реклама

* «БАЛЛУ», «Дайа», «Мастер БЕ»,«Мастер БВ»

НАСТЕННЫЕ, НАПОЛЬНЫЕ КОНВЕКТОРЫ

BALLU (1,0 кВт)
BALLU (1,5 кВт)
BALLU (2,0 кВт)

ТЕПЛО-ВЕНТИЛЯТОРЫ

Daire
от 3-х до 30 кВт

ТЕПЛО-ГЕНЕРАТОРЫ ДИЗЕЛЬНЫЕ

MASTER BE 150 (44 кВт);
MASTER BV 170 (47 кВт);
MASTER BV 290 (81 кВт)

ВИТРАЖ

г. Южно-Сахалинск, пер. Украинский, 56 А
www.vitrage-sakhalin.ru

Т./ф. 77-94-94
т. (4242) 77-79-73

Подлежит обязательной сертификации

№42
(906)
21 октября
2015
среда

ТелеМир ™

Твоя любимая газета

16+

ИП Гребенник Е. А. ОГРН 307650103800033

МОРЕПРОДУКТЫ
Будущим мамам скидка 5%

Магазин №1
ул. Украинская, 68
Тел. 40-40-80
Часы работы: с 08.00 до 16.00
Воскресенье: с 09.00 до 14.00

Магазин №2
пр. Мира, 19
Тел. 61-50-61
Часы работы: с 09.00 до 17.00
Воскресенье: с 09.00 до 14.00

Магазин №3
ул. Украинская, 72
Тел.: 44-19-88
Часы работы: с 09.00 до 17.00
Воскресенье: с 09.00 до 14.00

Гребешок курильский крупный	1500 р./кг	Краб камчатский (фаланга)	2100-2500 р./кг	Салат чука	450 р./2 кг
Гребешок курильский средний	1350 р./кг	Краб-стригун (фаланга)	1200 р./кг	Салат чука	150 р./0,5 кг
Горбуша б/г	180 р./кг	Креветка гребенчатая	900 р./кг	Салат чука с кальмаром	420 р./0,5 кг
Горбуша (головы)	30 р./кг	Креветка гренландская	480 р./кг	Сельдь в ведрах 9 кг	1350 р./в.
Горбуша потр. с головой	160 р./кг	Креветка в пачках в/м	540 р./кг	Сельдь в ведрах олюторская 10 кг	1800 р.
Гребешок КНР	600 р./кг	Креветка тигровая б/г, 16-20	850 р./кг	Сельдь слабосолёная в вакуумной упаковке	
Икра горбуши	2000 р./кг	Креветка (филе)	1000 р./кг	олюторская	180 р./кг
Икра минтая	60 р./банка	Креветка (филе) с хвостиком	700 р./кг	Сельдь копченая в вакуумной упаковке	
Кальмар с/м	115 р./кг	Лещ	100 р./кг	олюторская	215 р./кг
Кальмар (котлеты)	80 р./п.	Макрурус	180 р./кг	Сельдь с/м	80 р./кг
Кальмар (пельмени)	70 р./п.	Мидии киви-гигант	750 р./кг	Семга 2-3 кг б/г	550 р./кг
Кальмар (филе)	220 р./кг	Мидия филе	230 р./кг	Семга (крупная) б/г	650 р./кг
Кальмар (щупальца)	120 р./кг	Минтай б/г	75 р./кг	Скат с/м	150 р./кг
Камбала желтобрюхая	110 р./кг	Минтай филе блочное	180 р./шт.	Скумбрия	210 р./кг
Камбала палтусовидная жиров.	110 р./кг	Минтай филе штучное	190 р./кг	Сом	100 р./кг
Камбала желтобрюхая б/г	120 р./кг	Морская капуста в/м	80 р./кг	Терпуг	90 р./кг
Камбала желтоперая	60 р./кг	Морская капуста с/м	24 р./к	Тилапия (филе)	250 р./кг
Камбала желтоперая б/г	75 р./кг	Навага	65 р./кг	Тобико (все цвета)	550 р./шт.
Камбала сушеная	440 р./кг	Нерка с/м б/г	290 р./кг	Толстолобик	100 р./кг
Каракатица	75 р./кг	Нерка инд. заморозки	280 р./кг	Треска б/г	130 р./кг
Кета б/г	150 р./кг	Окунь красный	200 р./кг	Треска филе	320 р./кг
Кета потр. с головой	150 р./кг	Осьминог с/м	390 р./кг	Трубач потр. инд. заморозки	780 р./кг
Коктейль морской	260 р./кг	Палтус (головы)	240 р./кг	Тунец филе	1400 р./кг
Колбаса рыбная	120 р./шт	Палтус (средний)	540 р./кг	Угорь Унаги	1400 р./кг
Консервы крабовые в с/с	350 р./б.	Палтус (крупный)	610 р./кг	Фарш лососевый	300 р./кг
Корюшка сушеная	1600 р./кг	Панга́сиус (филе)	180 р./кг	Форель	600 р./кг
Крабовые палочки в	ассортименте	Сазан	150 р./кг	Шоколад с морской капустой	45 р./шт.
Краб (мясо салатное)	600-750 р./кг	Салат чука с молод. осьминогом	400 р./0,5 кг	Шоколад «Сахалин»	120 р./шт.

В продаже имеются: соусы, темпура (кляр), кунжут, имбирь, сухари панировочные

Большой ассортимент солено-копченой и сушено-вяленой продукции. А также консервы, пресервы и рыбная кулинария

ОФОРМЛЕНИЕ ЗАЯВОК ПО ДОСТАВКЕ ПРОДУКЦИИ **40-40-80**

ВСЕГДА ИНТЕРЕСНАЯ И ПОЛЕЗНАЯ ИНФОРМАЦИЯ

АСТВ.РУ

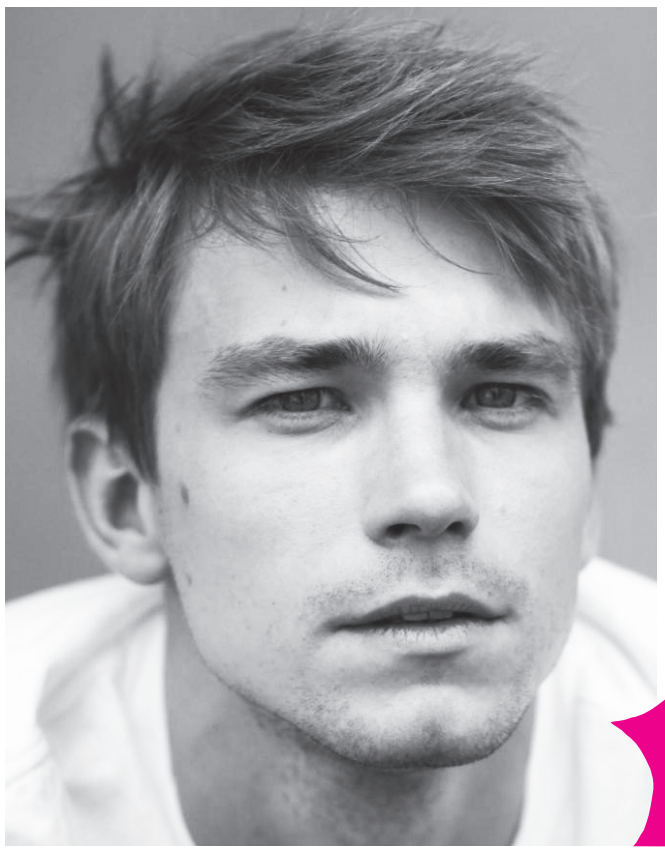

Метод Петрова 5

На Первом канале стартовал самый ожидаемый проект телесезона под названием «Метод». Актер Александр Петров играет одну из ролей в сериале. Он признался, что все съемки шли в строжайшей секретности, и поделился с нашим московским корреспондентом впечатлениями от этой работы.

Каким образом актер Иван Шабалтас получил квартиру?

Подробности на стр. 7

РАСПИСАНИЕ ДАЧНЫХ МАРШРУТОВ (до 31.10.2015 г.)

Маршрут №6: ж/д вокзал - п. Лиственничное - кладбищенский комплекс №3 (ежедневно)

от ж/д вокзала: **06.45, 07.45, 08.30, 09.30, 11.40, 12.40, 13.20, 14.20, 15.00, 16.00, 17.25, 18.25, 19.15**

от п. Лиственничное: **07.30, 08.30, 09.30, 10,30 12.35, 13.35, 14.15, 15.15, 15.55, 16.55, 18.20, 19.20, 20.05**

от кладбищенского комплекса №3: **09.20, 10.20, 12.30, 13.30, 14.10, 15.10, 15.50, 16.50, 18.15, 19.15**

Маршрут №11: «Земляничные холмы» - кладбищенский комплекс «Ласточка» (ежедневно)

от «Земляничных холмов»: **06.42, 07.32, 08.21, 09.11, 10.51, 11.28, 13.07, 13.57, 15.37, 16.15, 17.54, 18.44**

от кладбищенского комплекса «Ласточка»: **07.32, 08.21, 09.11, 10.01, 12.18, 13.07, 13.57, 14.47, 17.05, 17.54, 18.44, 19.33**

Маршрут №104: Южно-Сахалинск - с. Дальнее

от ж/д вокзала: **06.30*, 07.00*, 07.35, 08.15, 08.25, 10.30, 11.00, 11.32, 13.05, 14.00, 14.45, 15.00, 15.40, 16.05, 16.40, 17.00, 17.40**
* - только в будни

из с. Дальнее: **06.30*, 07.00*, 07.30, 08.00, 08.30, 08.55, 11.00, 11.30, 12.10, 13.30, 14.30, 15.10, 15.40, 16.10, 16.30, 17.10, 17.30, 18.15**
* - только в будни

Маршрут №105: «Земляничные холмы» - с. Дальнее (дачи) (ежедневно)

от «Земляничных холмов»: **06.15 (Ё)*, 06.40 (Д), 06.50, 07.45 (Д), 08.10, 08.50 (Д), 09.15, 10.20, 11.10 (Д), 12.10, 12.40 (Д), 13.45, 15.00 (Д), 16.20 (Д), 17.00 (Д), 17.40, 18.25 (Д), 18.55 (Ё), 20.00, 21.20, 22.15 (Д)**
* - в будни, (Ё) - рейс до с. Ёлочки, (Д) - рейс до дач

от с. Дальнее: **07.15*, 07.45, 08.15, 09.10, 09.25, 10.10, 10,30, 11.15, 12.50, 13.10, 14.15, 14.50, 16.45, 18.00, 18.35, 18.55, 19.45, 20.05, 20.50, 22.10 и 23.00 (до ул. Пограничной)**
от дач: **07.55, 09.05, 10.10, 12.30, 13.55, 16.25, 17.40, 18.35, 19.45**
от с. Ёлочки: **07.10*, 19.50**

Маршрут №119: 16-я школа - п. Санаторный (ежедневно)

от 16-й школы: **06.03, 06.58, 08.09, 10.00, 12.00, 16.10, 18.10**

из п. Санаторный: **07.00 (только по будням), 08.00, 09.10, 11.00, 13.10, 17.10, 19.10**

Маршрут №122: ж/д вокзал - п. Весточка (по будням)

от ж/д вокзала: **06.40**

от Весточки: **07.30**

Маршрут №177: ж/д вокзал - карьер «Известковый» (ежедневно)

от ж/д вокзала: **10.30, 17.40**

от карьера «Известковый»: **11.25, 18.35**

Маршрут №189: 16-я школа - п. Синегорск (ежедневно)

от 16-й школы: **06.13 (только по будням), 08.57, 11.05, 13.50** (через Луговое), **15.40, 17.25, 19.00**

из п. Синегорск **07.30, 10.17, 12.25, 15.10** (через Луговое), **17.00, 18.45, 20.20**

Маршрут №252: ж/д вокзал -п. Старорусское (понедельник - пятница)

от ж/д вокзала: **06.15, 18.30**

из Старорусского: **07.15, 19.30**

Маршрут №256: «Земляничные холмы» - «Ягодка» (в рабочие дни и субботу)

от «Земляничных холмов»: **07.10, 07.50, 08.30, 09.10, 09.50, 11.30, 11.50, 12.10, 13.30, 14.10, 14.50, 15.30, 16.10, 16.50, 17.30, 18.10, 18.50, 19.30, 20.10**

от «Ягодки»: **06.50, 07.30, 08.10, 08.50, 09.30, 10.10, 10.50, 12.30, 12.50, 13.10, 14.30, 15.10, 15.50, 16.30, 17.10, 17.50, 18.30, 19.10, 19.50, 20.30, 21.10**

Маршрут №256: «Земляничные холмы» - «Ягодка» (в воскресные и праздничные дни)

от «Земляничных холмов»: **07.15, 08.05, 08.55, 09.45, 10.35, 11.25, 12.15, 13.05, 13.55, 14.45, 15.35, 16.25, 17.15, 18.05, 18.55, 19.45, 20.35**

от «Ягодки»: **07.15, 08.05, 08.55, 09.45, 10.35, 11.25, 12.15, 13.55, 14.45, 15.35, 16.25, 17.15, 18.05, 18.55, 19.45, 20.35, 21.25**

Маршрут №256 А: «Невельский городок» - «Земляничные холмы» (ежедневно)

от «Невельского городка»: **06.30, 07.10, 07.50, 08.30, 09.10, 09.50, 11.10, 11.30, 11.50, 13.30, 14.10, 14.50, 15.30, 16.10, 16.50, 17.30, 18.10, 18.50, 19.30, 20.10, 20.50, 21.30**

от «Земляничных холмов»: **06.50, 07.30, 08.10, 08.50, 10.10, 10.30, 10.50, 12.30, 13.10, 13.50, 14.30, 15.10, 15.50, 16.30, 17.10, 17.50, 18.30, 19.10, 19.50, 20.30**

Центральная диспетчерская служба - тел. 51-00-51

«ТЕЛЕМИР», №42 (906), 21.10.2015
УЧРЕДИТЕЛЬ - ООО ТК АСТВ
ИЗДАТЕЛЬ - ООО «ТЕЛЕМИР+»
ГЛАВНЫЙ РЕДАКТОР СОЛОВЬЁВА С. М.
ТИРАЖ - 20 000 ЭКЗ. ЗАКАЗ №710
Адрес редакции и издателя: **г. Южно-Сахалинск, ул. Комсомольская, 213 Б**

Распространяется бесплатно в торговых точках и организациях г. Южно-Сахалинска.

Свидетельство о регистрации СМИ ПИ №**15-0103** от **06.12.2000 г.** Выдано ДВ окружным межрегиональным территориальным управлением МПТР.

Печать - ОАО «Сахалинская областная типография», ул. Дзержинского, **34.**

Подписано в печать: по графику - в **13.00**, фактически - в **13.00.**

УСЛОВИЯ ПРИЕМА РЕКЛАМЫ

Прием модульной рекламы заканчивается в **понедельник в 12.00.** Изменения по рекламе принимаются в **понедельник до 14.00.** Прием объявлений заканчивается в **понедельник в 12.00.**

Все рекламируемые товары и услуги, подлежащие сертификации и лицензированию, - сертифицированы и лицензированы. Редакция не несет ответственности за содержание рекламных материалов и объявлений и оставляет за собой право распределения их по газетным рубрикам. **Претензии принимаются в течение 5 дней со дня первой публикации.**

Расценки на рекламу включают в себя разработку рекламного макета, размещение его в газете, доставку издания в места распространения.

Электронные копии рекламных макетов принимаются в формате .CDR, .AI, .EPS. При предоставлении макета в другом формате редакция не несет ответственности за качество материала. Иллюстрации в формате Microsoft Word не принимаются.

В газете использованы авторские материалы журналистов издания, промоматериалы телеканалов (Первый, НТВ, ТНТ, РЕН ТВ и др.), телекомпаний и телестудий («АМЕДИА», «Уолт Дисней СНГ», «Форвард-фильм», «Панорама» и др.), ИА «Столица» и открытых интернет-источников.

КОНТАКТЫ:
Отдел рекламы: 49-16-00
НАЧАЛЬНИК ОТДЕЛА ГАДЖИЕВА ГАЛИНА - gadjieva@astv.ru, sale-gazeta@astv.ru
Козлова Ульяна - sale-tm**5**@astv.ru
Полещук Марина - sale-tm**7**@astv.ru
Миянова Ирина - sale-tm**3**@astv.ru
Отдел информации: 49-16-06